盛京時報

綜合版

今日一大張半

發行者 康德新聞社 新京特別市中央通四三
發行所 康德新聞社奉天支社 奉天市大和區淵田町九號

論說

日對華返還租界撤廢治外法權

當大東亞戰爭勃發之初。國府基於還都後之日華協定。立即宣言協力聖戰。同甘共苦。經茲一年來之協力。日軍在前線固確佔勝利。而國府對於積極協力之整備。亦告完成。遂於此次更進一步。由精神上之同甘共苦。願與日本同生共死。故於九日對美英宣戰。以期大東亞戰爭早日完遂。共榮圈早日確立。新中國對日本既如此協力。日本對於新中國亦自然根據日華基本條約。作緊密之提携。以中國領土完整。主權獨立爲原則。於宣戰之日。發表日本返還專管租界 共同租界及使館區域。並撤廢在華治外法權。由重光大使與汪主席在國府簽定協定。兩者之舉措。皆各出於至誠。爲掃除大東亞積年之禍根。共向擊滅美英邁進而已。原各國在華之租界及治外法權。本由於不平等條約所產生。擄美英。遂以此爲侵略壓迫之根據地。迨國民政府成立。行政司法。大率與世界各國共同。是以收回租界。撤廢治外法權之呼聲。甚囂塵上。無如頻年內亂。一般政客。輒以租界爲逋逃藪。藉治外法權資保障。各國因之充耳不聞。在美英則更不啻與虎謀皮。詎肯輕易返還。遑論撤廢。今日本由中國事變及大東亞戰爭所保管之各國租界及共同租界使館區域。一併拱手返還。與夫治外法權之撤廢。使中國完全成爲自主國。且還是項處理。稽延時日。日本政府令重光大使在南京設置專門委員會。由日華任命同數委員。審議編制具體案。俾可早日實現。其深情美意。當爲中華民衆所同深感激者也。

夫美英在華已早喪失其租界及治外法權者也。年前美英猶以此二者爲餌。嗾使渝蔣抗戰到底。作爲無上禮品。渝蔣欣然樂從。甘爲大東亞之叛逆。此等空頭支票。原屬無處兌現。無非一種欺騙手段。以云收回。可以說早經收回。不過由日本代爲保管。以云撤廢。早經不待撤廢而已無法可施。乃猶復延緩其期。卒未實行。在說者固同夢囈譫語。豈聞者竟如野人之獲得紅竹管。輒覺爲之欣慰乎。渝蔣不明日本共存共榮之本意。始終悔解。今觀此日本對華返還租界併撤廢治外法權之新協定。爲日華兩國歷史上劃期之盛舉。日本對華有無領土野心。則亦恍然大白。國府與日本之誠意協力。則更彰明較著。甘苦與共。生死不渝矣。至日本之所以於國府發表對美英宣戰同日。簽定兩國共同宣言及協定文。蓋爲新中國由協力戰爭。進而立於同一戰線。與美英爲敵。兩國之政治軍事經濟。彼此固精誠團結。而國府之威信。必須昭著於治下。並使惑於渝蔣方面之民衆。亦相率來歸。庶幾國力鞏固。不致徒具參戰之名。因收回租界。收回治外法權。爲中華全體國民之宿願。茲由日本之手。讓渡中華自主。中華人民對國府之信仰。自然愈益增進。得以不斷之信念。確立參戰體勢。近聞國府將於日內舉行五中全會。推進新國民運動重要方針。一面召開行政會議。迅速改善法規。作收回法權之準備。是乃復興中國完遂大東亞聖戰之當然。終之此次日華兩國之措置。各以道義的立場。爲自動之緊密提携。以覆滅共同之敵使東亞新秩序。奠定如磐石焉耳。

宸念時艱御節約鋼鐵
新宮廷及紀念塔工事中止

當此爲制勝宿敵美英、鐵鋼增產節約尤屬刻下急務之秋、畏蒙 皇帝陛下、十一日下午、召武部總務長官至帝宮、垂賜御言、暫時中止刻下進行中之新宮廷及訪日宣詔紀念塔建築工程、至於爲此等工程所準備之鋼材、深供使用於親邦聖戰、伏按國都與還詔之現帝宮、原係建國以前吉黑之權運署跡、形式既舊、且又狹隘、拜察公式謁行事、固無論矣、即日常起居、亦多不便、政府於康德五年、根據國都建設計畫、於國都中心地預杏花村一帶五十餘萬平方米地域、以八年計畫、着手御造營新宮廷、爾來工程於建設局勤工之下、近已完成政殿築山一部等、節節見其進展、一方、紀念塔於國都安民廣場、旣竣備地基、此次畏蒙 宸念、此等兩事業、暫時停止、拜察 陛下宸衷時艱、無任惶悚、吾人想及曩者、親邦高松宮殿下拆收御殿銅管之御事、而當至此次爲完 聖戰、復有如斯之御垂範、誠使一億五千萬滿日庶民、不勝恐懼之至、

聖躬垂範官民感奮

本日 皇帝陛下、因張國務總理大臣、微恙在身、召本官而賜諭旨曰、「關於一般產物增產、舉官民努力之成果、又對於鐵鋼增產、亦同樣深慎嘉賞、大東亞戰爭作戰進展、今後更增大鐵鋼需要、所謂鐵鋼增產與節約、要在官民協力、以舉其實、刻下進行中之新宮廷建築工程、必須使用鐵材、鑑於現下時局、暫行中止、又訪日宣詔紀念塔、亦行同樣中止、至於該工程而準備之鐵材、舉供使用於親邦之聖戰、我國誠如詔書所明示舉國力以援親邦之戰、荷有重大責務、官民須更奮勵努力」政府拜察現在宮廷府、尊式而且狹隘、日常起居、殊多不便、公式諸行事、亦不方便、是以銳意進行工程、期迅速完成宮廷之營繕、而軫念時局、賜如斯優渥之綸音、拜察御躬以身垂範、親率官民之帝旨、洵不勝恐懼感激之至、大東亞戰爭、擊滅美英、迄至最後完捷、今後尚須經過幾多難關、我滿洲國、與親邦日本、生死一體、眞正努力舉國人而竭國力、以貢獻聖戰之必勝、吾人更當不屈不撓、鞏固堅忍不拔之決意、致凡有之努力與創意鑽研、以奉副帝旨、邁進達成終局之目的、

天皇陛下派遣侍從武官
視察各軍需工場

【東京】對決戰下增強戰力軫念甚殷之 天皇陛下、自參拜伊勢神宮還幸之後、於舊臘十五日召全國產業經濟代表三百八十餘名於宮中、而賜拜謁、又值八日陸軍初觀兵式時、對軍需產業戰士一千餘名、特准陪觀、諸如此類、對產業戰士所賜之破例光榮、使關係者不勝恐懼感激、此次更對全國之軍工作廳以下軍管理工場並軍監督工場、御差遣侍從武官、俾使實地視察彼等挺身擊滅美英而銳意擴充戰力之產業戰士從業狀況及生產情形、陸海軍當局、對聖慮之切、無任恐懼、陸軍關係者、自二月初旬對關東地方、入四月則對名古屋、大阪、廣島、北九州、山陰、北陸各工場、海軍關係者、自本月中旬對中國、四國、九州方面及關東、東北、北海道並名古屋、京阪神方面之海軍工作廳及管理工場等重要軍需工場分頭御差遣侍從武官、東條兼攝陸相與島田海相、恐懼感激聖旨、誓粉身碎骨精勵於增強生產技術向上、謹話如下、

邁進增強生產技術
東條兼攝陸軍大臣謹話

畏蒙 天皇陛下、在大東亞戰下特軫念軍需品之生產整備並軍事技術向上、極端感畏、此次拜接對軍工作廳以下軍管理工場及軍監督工場等重要工場御差遣侍從武官聖旨、關係者無不恐懼感激、聖慮所向、因御日程關係、而限於一部、而拜察聖慮所致、非惟沐此光榮之工場、因廣及於全國軍需工場之上、故堅信從事軍需品生產及軍事技術者、宜深奉體聖慮、而更以自我必勝之信念、邁進增強生產力、適應現下之戰局、粉身碎骨、以奉答聖慮焉、

島田海軍大臣謹話

畏蒙 天皇陛下、此次對海軍工作廳及管理工場等重要軍需工場、特御差遣侍從武官、在大東亞戰爭下、特對軍需品之生產整備並軍事技術軫念甚殷、聖慮所至、關係者均不勝恐懼感激之至、此次蒙御差遣侍從武官之海軍工作廳及海軍關係工場、因御日程等關係、限於一部、拜察此可感之聖旨、無論直接迎此御差遣與否、凡海軍之全工作廳及全海軍關係工場、感激雨露、從事軍需品生產並軍事技術者、皆須深銘聖慮、更加精勵、誓粉身碎骨、邁進增強生產與技術向上、以奉答 聖慮云云、

鄉古潔氏謹話

【東京】畏蒙 天皇陛下關垂決戰下戰力增加、此次御差遣侍從武官、向全國之軍管理工場、並軍監督工場、拜聽此 聖旨之三菱重工業社長鄉古潔氏、恐懼感激中、謹話如左、

聖旨不勝恐懼之至、於舊臘十五日、在首相官邸、由產業經濟代表三百八十名開懇談會、當時畏蒙 陛下賜我等代表一同以拜謁、復沐無上之光榮、對陛下之宸衷、萬分恐懼感動、余退出後、即將此感銘、向全社傳達誓奉以奉公之誠、而全員亦拜察聖旨、感泣之下、誓願決心向戰力之增強、奮力邁進、當年末年始時、僅元旦日、別無休息、以擴充職域、余等以本年爲最關切要之一年、擧全社一體粉身碎骨、以擧奉公之實、茲者拜聞 御差遣侍從武官、益覺不勝恐懼感激、是以決意仰副聖意云、

勝利事實儼然如鐵
難於隱瞞美海軍部發表索羅門敗況
艦艇傷沉累累數字與日本發表相同

【布宜諾斯艾里斯電】美國政府、關於索羅門水域之數次海戰、始終固執隱蔽宣傳之策、隱匿本國海軍損害、以待時期經過、再行陸續發表、據華盛頓電訊、相傳美國海軍部、至十一日夜、發表喪失空母霍納特(一九〇〇〇噸)、美國海軍部發表內容如次、

空母霍納特、十月廿六日於南太平洋之戰、爲日軍所擊沉、同時、確認喪失巡洋艦三隻、驅逐艦七隻、而美國海軍部在索羅門水域喪失霍納特以外之艦艇、發表如左、

重巡北桑普敦(九〇四〇噸)、艦長基爾金斯、輕巡亞特蘭達(六〇〇〇噸)、艦長桑耶爾、新明、……金斯現、倚生存、驅逐艦孟船(一六三〇噸)、艦長查理斯、曼德華、現尚生存、驅逐艦哥欣(一四六〇噸)艦長愛德華伯加、現尚生存、驅逐艦貝濃(一五〇〇噸)、艦長喬治狄拉、現尚生存、驅逐艦普里士頓(一四八〇噸)、艦長馬克斯、史頓士、行蹤不明、驅逐艦沃克(一五七〇噸)、艦長特馬斯網里薩、行蹤不明、驅逐艦巴頓(一七〇〇噸)、艦長達格拉、福克斯、行蹤不明、驅逐艦拉夫耶(一七〇〇噸)、艦長威廉薩克、行蹤不明、

【東京】美國政府對於開戰以來慘敗之慘敗、固執掩飾主義、反面、更誇大的宣傳自國國力之強大、以期對美國民及反樞軸陣營、維繫信賴、而其敗戰之事實、一經日本大本營作正確無比之發表、彼欺瞞之手、不能再掩全世界之觀聽、故彼至十一日夜、乃不得不發表空母霍納特號之損害矣、據布宜諾斯艾里斯電、空母霍納特於十月二十六日、在南太平洋海戰時被擊沉、同時巡洋艦三隻、驅逐艦七隻亦被擊沉者、美海軍已經確認、關於十月二十六日之南太平洋海戰、當時日本大本營之發表爲擊沉敵艦船、戰艦一隻、空母霍納特、同因達布拉茲、大型空母一隻、巡洋艦兩隻、驅逐艦一隻、大破及艦型未詳者三隻、及驅逐艦三隻等、按美海軍省此次之發表觀之、空母中之霍納特、巡洋艦三隻之擊沉、已見一致、僅驅逐艦、日本發表之數字、多於美側之發表、蓋美海軍自第一次索羅門海戰以來、對於在南太平洋喪失之戰艦空母、皆遲遲發表、力守沉默、及至發表、則必較日本大本營發表之數字爲少、此次却是破例之發表矣、亦足証日本大本營發表之正確、其此次發表霍納特喪失者、固含有獲得議會通過千億弗廉大預算之政治的意義也、一方面昂揚一九四三年對日總反攻之敵愾心、促進生產力之擴充、此吾人當銘記者、

爪哇華僑頓醒迷夢
感激日本誓願協力
到處出現經濟復興各組織

【查加達電】查加達華字報紙榮報、曾用特欄揭載於一面、關於由於國民政府之對美英宣戰布告、帝國政府之租界返還、治外法權撤廢、日華兩國結合之強化問題、給與在爪哇八十萬華僑以多大之感銘、敬服日本之重義外交、更誓願協力皇軍、然戰前對日本之錯誤認識、及由重慶政權之呼聲、荷蘭政府之搾取、當地住民之排外歧視、實行繼續抗日之華僑、當皇軍擬定爪哇之際、頗受當地住民之非人道的報復、並抗日之組織、亦根本覆滅矣、是以由久夢乍醒之華僑、一旦省悟、進出協力皇軍、對於戰後之建設、厥功匪淺、此等華僑當勘定後實行精米所復舊作業、頗感徹我南方開發金庫之貸與得以持有與當地住民並駕齊驅之作業、且爪哇民衆協力運動、在日本軍指導下以當地住民爲主體、已有三亞運動之展開、以數千萬基爾達巨額獻項、作本運動之資本金、以獻金或儲蓄協助經濟力、以前如冰炭不相容之華僑當地住民、最近竟而融合、試擧一例、中部爪哇之哈猶馬斯州、已產出一亞細亞人俱樂部乃華僑與當地住民間協力團體也、此外華僑在爪哇發祥地之斯馬蘭、查加達、斯拉巴亞等地之華僑、對於物資之蒐貨配給、曾得有多大協力、雖當島內經濟的戰後變遷、而仍特以平靜的經濟努力、在所有各方面發揮作戰後復舊之活用、又有貧民救濟等、以贖過去抗日之罪過、又關於納稅、亦頗良好、曾有百八十度轉換之彼等、在皇軍之恩威並行中、立腳於大東亞建設之理念、一擲以往之搾取形態、積存主義、與當地住民同甘共苦、協力軍政、全爪哇華僑之協力團體、其結成機運最近頗高、見將有華僑總會之實現、又爪哇之交通、如三輪車、馬車等統制、目下軍政監部交通部立案、以公共事業而作新的發足、刻正備中、以前大都華僑爲車主對當地住民之車夫、一日以一定之租金、租與車夫、其租金比較頗昂、此新的事業社成立後、搾取形態即將斷絕、故由軍政之適切指導下、爪哇之經濟、頗有堅實性云、

美英撤廢治法
僅爲無用空談

【斯德哥爾摩電】對帝國政府於國民政府間返還租界、撤廢治外法權之美英兩國政府、亦於十一日發表於狼狽重慶政權之間締結治外法權撤廢協定之旨矣、但完全顯遂於大東亞領域外之美英兩國政府、其撤廢對象、已無絲毫、蓋協定之對方重慶政權、亦只持有邊境政權、故美英兩政府所謂之協定、只一空談耳、英國政府爲強化協定意義、而自誇英華兩國關係爲『於平等基礎下、開始新發足』但新條約之關於返還租界及至香港、並未言及、此即所謂之法律論也、內之英國政府、對重慶政權未能辦理平等之事、實不難判明者也、

美英睢恣不顧人道
非法襲擊日病院船
阿拉比亞丸受損傷極輕微

【昭南】客歲一月十四日、於南中國海地方、敵潛水艦曾對日本病院船哈爾濱丸加以攻擊、因乃沉沒、此種卑鄙行爲實爲人天之所共怨、全世界人民之所不容、但血迷敗戰之敵、最近更向停泊仰光港內之日本病院船阿拉比亞丸加以爆擊、是船在一月四日、當入仰光港內行進之際、突有受滋送特型機三架、前來爆擊、當時大氣異常清朗、盡高五千米以上、確界明暸、該船甚於國際法、已向敵通告矣、船体白色、更塗以世紀之標識、雖遠距離亦能辯明、誤視云者決非正論、當時該船之左方四百米地點、有普通船〇〇丸在碇泊中、敵竟投下爆彈數十發、均命中於病院船十米內外之近距離內、如是觀之、敵機最初之目的、實以襲病院船主、唯所受之損傷輕微、並未傷及人命、對於航行亦無支障、又當地軍當局、對彼方之非人道行爲、憤慨談話如左、此次病院船之襲擊、實爲故意而卑劣之行爲、常以人道主義爲主國際法規爲主而倡言之英美、至是、則其假面具現矣、帝國政府、實應嚴重抗議云、

在揚子江歸州附近炸擊敵船

毀敵機卌七架
南太平洋日陸軍機戰績

大本營發表【一月十二日十七時】帝國陸軍航空部隊、協力南太平洋方面、與優勢之敵人交戰中之地上作戰及海上輸送、自昨年十二月末迄現在、戰果如左、

一、與敵飛行機之損害、擊墜三十四架、地上擊破三架、二、日方之損害、自爆及未歸還者十架、

返還租界撤廢治法
解除中國多年來宿望
日滿華厚誼已固若一體

【南京】國府之對美英宣戰布告、於逢迎大東亞戰爭第二年、而對應一大決戰之現階段、因是之故中國已毅然對百年宿敵英美宣戰矣、故此事誠爲意義深遠且堪慶賀者也、日本又於此日協定返還租界並撤治外法權、但自百年來即束縛中國之不平等條約、不惟爲中國數十年來之宿望並阻害各方面之解除、故此次與日本厚誼結爲一体明示日本厚誼之於我滿洲國之十年來之事實、如斯日華關係、滿日關係、已同乘超越和益信念之同一道路矣、因之基於三國共同宣言精神之日華關係、其物心兩面已達成飛躍的緊密化、故吾等東亞民族應知此確信乃大東亞建設最後基礎、最大推進力也云、

美英！丟醜狼狽
急撤治法買渝歡心
租界皆在日手無物可還

【東京】美英自大東亞戰爭開戰以來、軍事上完全敗北因此次之中國參戰、帝國取返還租界、撤廢治外法權積極的協力措置、敵於外交上亦一敗塗地、極形狼狽、據外電報道、美英見帝國於十一日撤法撤還租界、亦於兩日後、與重慶間簽定返還租界、撤廢治外法權等約、以緩和重慶之不滿、彼等於去年十月九日、曾對重慶示意返還租界、撤廢治外法權、用意、固世界周知者、然前於九日、帝國突然實質的返還租界、撤廢治外法權、以買歡心、此不過政治的作用及重慶以甚大影響、則美英亦再不能坐視、乃於急施協議、乃於華盛頓重慶、取締日華新關係、與全華民衆外交上措置、然事前毫無準備、手續上都未完備、如美國、關此次順上院之承認、發誓以內諾、俟事後承認、其倉惶之態度亦醜突、而實際上彼等之在華利權、已皆在皇軍站領下、美英返還之租界、並無實物、僅治外法權、撤廢、略具實效、雖然如此、彼等未嘗不吝惜、此侵略中國之根據、然帝國雖強力且堂堂正正的對華援助、彼等亦無如何、不得不放棄矣、

美代將格內斯
已判明戰死

【里斯本電】康貝拉來電＝西南太平洋反樞軸聯合軍司令部於十日發表、美軍代將格內斯、爲奧加、前於五日晨、在拉堡海附近、指揮美空軍爆擊通報而中央後判明而確認已戰死矣、美空軍將官級死者之發表、此爲第四人、

訂正 昨官民協力懇談會記事文內第二行關東軍笠原參謀長、小尾大佐以下關係官、又末行關東軍小尾大佐有時局講演、按小尾大佐係志甫中佐之誤、特行訂正

加增精氣

理研維他命球，係據世界十一個國專利特許法所製，最强効濃度維他命甲，丁球劑，卽其一球中含甲五千國際單位，丁一千單位，故每日服一至二球能奏偉大効果，卽强化全身筋骨組織，特別是肺氣，以防傷風—肺患，同時補强精力氣力，尤其是對於小兒，能促進其健全的發育，以築平生的壯健，等効確實在偉大。

一月量（六〇球） 三月量（一八〇球） 六月量（三六〇球）

玉置商店

理研維他命球

強利比兒

這樣神速的治療劑 底確是優秀無比！

一旦淋病加身、倘或因循不治、最易釀成難化險症、造成終身遺憾、奉勸患者諸君、捨棄向來的姑息平凡療法採用本品—強利比兒只由內服數日、殺滅淋菌易如反掌

本品係以雙連氨苯磺醯胺劑與其他有効藥料精煉而成的最新化學藥在最短期內止疼止膿、根本治癒、遠勝他品、一試便知！

主治功能 ○急性淋症 ○慢性淋症 ○副睾丸炎 ○攝護腺炎 ○扁桃腺炎 ○中耳炎

各大藥房皆有代售 發行者 竹村製劑所

強力米太寶靈片

健康美與維他命B_1

欲得眞正的健康美、必須有精力洋溢生氣勃々的健康、欲得精力洋溢生氣勃々的健康、那末、除飲食攝生運動三者以外還須有維他命B_1純結晶製劑強力米太寶靈片的充分供給、因爲維他命B_1是精力的源泉、能消除人體的疲勞、維他命B_1是胃腸強健化的要素能增進食慾、輔助消化、促進排便、提高營養、所以我可以說、能充分補給維他命B_1、定能充分發揮健康美。

（包裝） 100片 300片 1000片

滿洲總發行 滿洲武田藥品株式會社 奉天市大和區春日町

2-73

要望對處戰局展開 咸獻身於會運動

協和會開省・特別市事務長會議

協和會中央本部自十一日開省特別市事務長會議、會議第一日席上、坂田調查部長、中井總監部總務、永井統監部總務、分別明示本年度中央本部、總監部、統監部之運動方針、要望以對處戰局之開展、確立長期戰必勝體制之覺悟、挺身於會運動、所示運動方針之骨子如左、

△中央本部運動方針

一、思想戰體制之强化

甲、奉惟神之道奉戴 帝旨作興國家觀念、

乙、昂揚擊滅之熱情、排擊敵性思想之妄動、

丙、對軍積極的協力、期國境地帶鎮護之完備、

丁、練成並組織知識層與中堅青年、自與的展開强有力的思想運動、

戊、使國內弘報、文化機關宗教教化團体等、密切連繫、實踐國民思想一体的指導、

己、與大東亞諸國民團体提携、促進亞細亞民族之團結與亞經綸之顯現、

二、戰時經濟体制之强化

甲、展開勤勞興國運動、以昂揚國民皆勞精神、更資勤勞奉公體制之確立、

乙、全面的展開農業增產運動、期戰時食糧之確保、民生之向上

丙、期職域奉公能率增進、挺身於工業增產運動、

丁、强化暗行交易之撲滅運動、實踐物資愛護、消化節約、國民儲蓄運動、確立戰時國民生活倫理、

戊、積極的展開更生運動、期國民生活之明朗化、國民活動力之培養、

三、國民動員體制之强化

甲、確立協和會員組織、發揮會運動之中核精神力、

乙、整備協和青少年團、協和義勇奉公隊、作為分會活動之中核、强化國民防衛力期國民訓練之徹底、

丙、國民鄰保組織之活動、應都市與農民之特性、全面的强化之、為國民動員之基盤、

丁、促進既設職能組織之活動、新結成教導育成組織、圖智囊動員之充實、

戊、使防衛委員會與整備委員會有機的連繫、整備强化諸般本部委員會、以確立强有力之指導体制、

中央總監部運動方針

一、既設隊之整備充實

甲、確立隊籍、期警護動員編成之萬全、

乙、圖警護動員編成之確立、期奉公隊戰時任務完遂之無遺憾、

丙、鑑於情勢之緊迫、充實奉公隊裝備、

丁、鑑於時局之要請、期防衛訓練之徹底、更於中央幹部訓練所、以專門的技術訓練為重點、

戊、鑑於課於施設隊任務之重大、使同隊之整備訓練徹底、

二、家庭防護指導之徹底

鑑於國土防衛上之必要性、編成家庭防衛指導班、期指導之萬全、

中央統監部運動方針

一、强化指導力

甲、為期指導者錬成之徹底、中央幹部訓練所傾主力於熱河、實施基幹職員之現地實踐訓練、並圖南滿幹部訓練之充實、實施滿系指導者之訓練、

乙、簡拔青年工作員訓練之、强化團活動之推進力、

二、基本體制之整備確立

甲、為圖青年塾之建設、樹立五年計畫之年度計畫、一地域建設一塾、街村則促進青年團自體的訓練活動、大都市於青年塾之外、促進建設青少年會館（暫稱）之建設機運、

乙、圖青年訓練所運營之刷新、以團幹部之訓練為重點、

丙、統一青年行動隊之理念、充實裝備、以圖行動隊活動之活潑化、

丁、圖團組織之整備擴充、整備團籍、明確團之部門編成、嚴選團幹部、明確調整分會義勇奉公隊、與自衛團之關係、對於學校團、漸次强化其地域的活動、對少年團、尤使地域少年團之結成訓練强化、並整備充實〃青少年團訓練體系〃與訓練要綱、

三、重點活動

關於重點活動、以實踐勤勞奉仕、防衛訓練、造林、技能競爭練成、禁煙運動、自興運動、儒藝運動、音樂、文藝運動、徒步運動為重點、

以鐵石信念大量出貨

關東軍小尾大佐臨席講演

十一日之第一回省、特別市事務長會議席上、關東軍小尾大佐、對於現下之世界情勢、講演約五十分鐘、謂『羅門海戰為轉機、展開極早、今年正此決戰之時期也』、其言論感人頗深、講演要旨如左、

大東亞戰爭之決戰期、索以大東亞戰爭、自緒戰以來、在御稜威之下、皇軍勇士忠勇壯烈之奮鬥、誇示赫赫戰功於世界、以美英荷為中樞之敵性軍事根據地、陸海或告潰滅、然吾人決不驕慢、戰爭蓋自今日始也、美英自今年以來、確立決戰體制、節節進行其對日總反攻之企圖、今日實際乎皇國興廢與大東亞隆替之一大決戰之秋也、日本之戰時經濟體制、漸達完璧、且於一切方面、發揮日本之底力、亦自今日始也、滿洲國於對日供給上、意義重大、尤以所謂農產物增產之使命、蓋屬重要、大量出貨、當盡可能以赴之、政府要求之龐大出貨量、賴國民之努力、不難克服、證以邇來情形、蓋勝難辯也、吾人須抱天下無難事之鐵石信念而取勝於大東亞戰爭云云、

聚官民指導者於一堂 披瀝增强戰力熱意

官民協力懇談會席上各重要產業代表者力談

大東亞戰爭已入於新階段、滿洲國之任務、無論在精神方面、物質方面、均加一層重要性、此際應會合官民指導者各階層、而誓為增强戰力以努力、舉鐵、煤、及非鐵金屬等、集中戰爭目的、為決定大東亞戰爭必勝、更加一層强化起見、十一日出席官民協力懇談會之重要產業代表者、對決戰全勝體制之覺悟披陳矣、

結城農產公社理事長談

舊臘產業界代表、拜謁 天皇、奉戴 聖旨、本日出席於官民懇談會、關於大東亞戰爭完遂之使命、乃痛感其重大性、滿洲國產業界、於大東亞戰爭完遂上、所占重要之地位、應更一新其決意也、在大東亞圈中、日滿共通擴充生產力、而由指導者自力、以强化生產、處此空前未曾有之大戰爭下、對戰爭應更深一層認識、集中全體從業員之心志、對戰力增强、決戰體制之整備、有更作一新決意之必要、自中國事變以來、早已實施之統制、國民生活遂感緊縮、茲迎聖戰第二年、更應强固其必勝信念、從來盎格魯薩克遜民族、均為極端享樂主義者、因陷於窮苦、乃暴發其獰猛之野獸性、吾人對彼等野獸性、應使其無隙可乘、尤其產業方面、應於此際、作一新轉換、增强意志、向全勝邁進、滿洲現已脫離個人發財主義、而生出眞正產業人之新使命為要、

大澤中銀副總裁談

現在滿洲國經濟上、基本之要求、為最大限度之生產增强、而最小限度之民生消費、注全力以對日援助、對此重大課題之金融界、乃積極的蒐集、適切的分配、以與產業界保持緊密之連繫、以故各金融機關、均以國家目的為主而活動、現金融機構着着整備强化、各個均以向金融職域邁進為主要、戰期中金融與產業之密接連繫、關於生產增强之基本條件、金融計畫以產業計畫為根幹、而產業計畫與金融計畫相策應、故金融業者與產業關係者、必保持密接之諒解、以求資本之適正分配、為有效的活用、發揮國民經濟之總力、立於金融統制中樞之實力機構中央銀行、協力於政府之方針、率全金融機關向戰時金融之運營上邁進、有堅固之決意、

久保田昭和製鋼所理事長談

前此曾以三週間之期間去往日本、但對戰爭遂行上絕然不可缺少之鐵鋼增產、鐵鑛石、原料炭、已由日本側向滿洲側輸入矣、故滿洲國應注全力於鐵鋼之飛躍增產、因之昭和製鋼所、以現有能力發揮設備之最高度、同時實施新設備建設、以期邁進生產擴充、故客歲末着手建設之熔鑛爐、亦於本年中開始操業、努力工事之積極化、因之國民全體、應集全力推進戰力增强、此則為制勝大東亞戰爭、但據吾等鐵鋼關係者、因鑑及鐵鋼重要性、而持努力奮起之覺悟、

高碕滿業總裁談

於前此舉開之產業經濟懇談會時、曾畏蒙賜以拜謁之榮、但拜受垂訊時局下產業經濟聖旨時、吾等已感激殊深矣、故進捗聖戰同時、則滿洲重工業界之担負責務、亦愈趨重要、更一掃從來所謂協力銃後之無有生氣觀念、而今後之吾等、決意作後方一員戰士、至死努力生產、

漣修航會及勞働協會、華北交通、華北勞工協會及勞働者、募集協定加入會等、滿關華關係機關代表者出席下隆重舉開關於準備本年度事業着手期前其國內產業建設事業之飛躍為期必要之勞働力並食糧及其他付帶輸送運營之萬全、同時更為檢討整備將在二十日於北京舉開之滿、關、華北、勞働者輸送懇談會必須協議之滿關側提出議案、故本年度勞務動員計畫之成果殊值注目云、

事務長會議第二日行事

協和會事務長會議第二日（十二日）由午前十時開始、首先討論關於康德八年度運動實績之反省、繼而對於職員規則、給與規則、本年度予算並思想工作特別要領、本部側加以詳細說明並行種種懇談云、

經濟

力謀輸送圓滑 開勞務者輸送懇談會

為期以滿洲為中心之大陸援護地域生產力高度對日寄與目標之勞動者輸送力圓滑化起見、而舉辦之勞動者輸送懇談會、於十二日午前十時、假滿洲勞務興國會會議室、勞務總務廳構見企劃處長、外民生、治安、外交、交通各部、營口航務局、並關東局、關東海務局、各關係官民間側滿鐵、滿業關係各特殊會社、本溪湖密山等國內礦山關係會社、東亞旅行社、關東洲船舶運營會、大

美英慾壑難填多方挑撥 用為自主之參戰

中英中美條約完全廢棄

褚外長廣播

【南京】十一日夜、褚民誼外交部長、向全東亞廣播之要旨如左、國府已對美英布告宣戰、在此以前、國府已闡明同甘共苦、與大東亞戰爭協力之方針、今後立於前線、與日本並肩作戰、而持有於大東亞戰爭鬪員之資格矣、過去中國曾有數次對外戰爭、然以獨立自主之立場、而作對等之努力者、未之前聞、而此次國府自主的參戰、友邦與諸國、同心協力、為求世界之正義和平、非一雪百年來之恥辱不可、自道光廿二年締結南京條約後、受美英之侵略搾取、陷落為半殖民地之地位、幸而有日本為東亞之屏障、中國幸免瓜分之痛、然美英之慾壑難填、盡其對日華離間挑撥之能事、而以東亞人攻東亞人、以其本國之空軍、向中國領土派遣、而以重慶為根據地、殺害一般民衆、殘忍之端一開、禍患層出不窮、此次參戰以後、凡我國與美英兩國間所締結之條約協定、及一切國際條約、凡有中美中英之關係者、完全即時廢棄、但一九〇七年之海牙陸戰法規、及其後戰時關係之條約、則抱遵守之方針、若不將美英打倒、中國政治上經濟上之脅威迫害、永不能除去、而東亞共榮之實現、亦不可能、故國府抱此一大決心而參戰矣、此次戰爭、為決定東亞運命之戰爭也、故上下軍官民等、應一致發揮犧牲之精神、向共同戰線勇往邁進、日本於參戰後經一年、而與中國共同宣言、關於撤廢治外法權、交還租界、締結協定、中國百年來夢寐難忘、而未能實現之主權獨立、一舉而完成矣、中國如此突入於戰爭中、實覺感慨無量、我等為撲滅東亞之敵、為肅清東亞之叛逆者、於開戰後、以日本偉大之戰果為基礎、為人類之正義和平、盡最大之努力、戰爭之前途困難正多、應一一克服、最後勝利必輝耀於我等之頭上也、

全滿事務長會議 在協和會中央本部、自十一日起、每日午前十時在中央本部第一會議室開本年度最初之全滿事務長會議

煌煌榮譽勤勞奉公

挺身建設完成國防

涵養眞正勤勞觀大旨昭然（下）

三、勤勞奉公的期間與時期

依勤勞奉公法第四條之規定『應服國民勤勞奉公之期間、自年滿廿一歲起至廿三歲止之間、共為十二個月以內』、在前段雖說是（奉公法第三條參照）除當國民兵而外的國民、都有勤勞奉公的義務、然而並非國民兵而外的老少國民都得去勤勞奉公的、其實是年齡達到廿一歲到廿三歲之間的帝國男子、纔有奉公義務的、並且還並非在這三個年的期間、一年到頭去勤勞奉公、不過在三年期間、只有十二個月勤勞奉公義務的、關於此點、深恐國民大衆中未曾細閱國民勤勞奉公法的各位、發生誤會、簡言之、就是一年平均起來、只有四個月的勤勞奉公、並且為顧慮農忙期或都市的特殊性、或許在第一年做三個月的奉公、要而言之、在三個年的期間、共做到十二個月的勤勞奉公為止、也或許在第一年上一氣做上八個月、第二年第三年再做上四個月、就算完事、不過或因民生部大臣認有必要、或以事變與戰爭突發、遇有緊急需要勞力時、得特以上年齡期間延長到一年以內的限度、依奉公法第四條第二項的規定、『民生部大臣當戰時或事變之際、認為有必要時、得對於前項年齡、於不超過一年、對於期間於不超過十二月之限度內延長之、』就是說若有必要時、得將適格年齡自廿一歲延長至廿四歲以內、十二個月勤勞奉公義務、得延長到廿四個月以內的限度、這是在非常時的一種緊急措置、屬於民生部大臣權限內的事件、本年是實施勤勞奉公的第一年度、有奉公義務的適格年齡者、是（以陽曆為標準）本年廿一歲的青年、所以廿二歲以上的青年、已竟不是適格年齡者、自然就免除了奉公義務、關於此點、亦乞國民各位、要明瞭眞相、

四、勤勞奉公應作的事業

勤勞奉公制、是使於集結勞力、而挺身於最高國防建設、與開發產業的、在勤勞奉公法第六條、有具体的規定、就是、應依國民勤勞奉公協力之事業、如左、

一、國防建設事業、二、鐵道及道路建設事業、三、治水利水及造林事業、四、土地開發事業、五、重要生產事業、六、農產物生產增收事業、七、災害救護事業、八、其他特由民生部大臣指定之事業、

以上八項、勤勞奉公隊員是否受包工業者的指揮監督、而勤勞奉公法第二條之規定、『國民勤勞奉公、為對國家之名譽奉公』、由此可知道、勤勞奉公隊是我國民一種名譽的義務、其與僱傭勞工之不同、是很明瞭的、那麼已往在協和會主辦的義勇奉公隊、在奉公期間、曾經稍有問題、是義勇奉公隊與包工業者間的問題、既往可以說是包工業者居於奉公隊之上、實行其監督命令權、所以兩者之間、不無感情衝突、不無摩擦、而今分勤勞奉公局的方針、是中間排除奉公業者、奉公局本身站在包工的立場來監督命令奉公隊、奉公隊員、亦以勤勞報國的精神、從事於勞作、兩者之間、精神同、目的同、一而二、二而一、同是一家、所以如以往的感情衝突種種摩擦、自然可以消滅、

五、對於勤勞奉公隊員的待遇

給與及津貼

勤勞奉公隊法第十三條上說、『服國民勤勞奉公者、依民生部大臣之所定領受給與及津貼』、就是隊員被招集期間、宿舍、食事、日用品、醫藥治療等項、都由政府負責擔負之外、對於隊員、另外還支給一定的津貼、宿舍的營造、食料品日用品的配給、在物動計劃上、都有充分的準備、可以說對於隊員的健康、與營養上、都有十分的考慮、至於支給津貼一節、並非是支給工資的意思、不過是對於隊員們支給的一種謝儀而已、這也是隊員與勞工有區別的一點、

扶助

依國民勤勞奉公隊法第十四條上說、『服國民勤勞奉公者、及其家族屬依民生部大臣之所定、受扶助』、就是國民奉公隊員、因公而病、因公而傷、或不幸因工而死亡的時候、得依民生部大臣之所定、對於本人、對其家族、或其遺族、有相當的扶助與救卹、至其具体辦法、政府正在立案研究中、不久將有明文的規定與發表、不過政府方面的方針、一定是衷從優扶助與救卹的、

援護及優遇

依奉公法第十六條之規定、『服國民勤勞奉公者、或服完了者、依另所定受援護』、是隊員在被召集期間、政府決定要保證他的職業、對其家族、還要加以適當的援護、至其具体辦法、正在進行研究中、不久就能有明文規定、再勤勞奉公義務終了的人、若其成績優良、將來得有就官公吏或公共團体名譽職的優先權、或以國家的措置、使其為國民中堅份子而活躍於地方的地位、這是國家對於義務終了者表示優遇的意思、

六、罰則

（1）為避免奉公義務而逃亡潛匿、故意毀傷身体等、而為不正行為時、須受法律的處分、勤勞奉公法第二十條第一項規定的是、『為避免國民勤勞奉公而逃亡或潛匿、毀傷身体、故做疾病或其他為詐偽之行為者、處二年以下之徒刑、或二千元以下之罰金』、這是對于義務者本人為不正行為時設的罰則、

（2）依奉公法第廿條第二項之規定、『為使他人避免國民勤勞奉公而為詐偽之行為者、亦與前項同』、這是說為使其子弟或親朋避免義務奉公、而故行詐偽或其他不正行為時、須受二年以下徒刑、兩千元以下罰金的法律的處分、

（3）擔當勤勞奉公事務的官公吏、為使他人逃避奉公義務、而行詐偽或不正行為時、更須罪加一等的受法律的裁判、奉公法第二十條第三項上的規定是、『從事國民勤勞奉公之事務者、犯前項之罪時、處三年以下之徒刑、或三千元以下之罰金』、由斯觀之、政府對於上述三項非法行為、是要取嚴罰主義、關於此點、也希望國民各位、特別注意、而加玩味的、

七、結論

我國政府、既已頒布勤勞奉公法、是政府已下決心、實行奉公制、我國民同時已經發生了勤勞奉公義務的、但是在一制度創始時期、不無各種難題、還希望國民大衆、本着建設最高國防國家的目標、並且以大東亞戰爭必勝的信念熱誠、來育成本制度、而使之奉公成功、是所切禱的、

股票行市

前場

奉天滿取

	開盤	收盤	大價	小價
滿取	三二九	三三三	三三三	三二九
新東	七九八	八〇四	八〇四	七九八
鐘紡	一三三〇	一三三五	一三三五	一三三〇
新鐘	七一八	七一八	七一八	七一八
滿業	五九四	五九四	五九四	五九四
同新	一七三	一七三	一七三	一七三
滿鐵	一四〇	一四一	一四一	一四〇
同新	四九五	四九八	四九八	四九五
營口紡	四三四	四三四	四三四	四三四
煙草	—	一二三	一二三	一二三
滿東煙	六五〇	六五〇	六五〇	六五〇
滿煙	七九六	八〇一	八〇一	七九六
電業	五八七	五九〇	五九〇	五八七
同新	一一五	一一五	一一五	一一五
興銀	二三三	二三三	二三三	二三三
新蒙銀	三五	三六	三六	三五
新船	七三〇	七三三	七三三	七三〇
五品	[illegible]	[illegible]	[illegible]	[illegible]
樓鋼材	[illegible]	[illegible]	[illegible]	[illegible]
南滿新	[illegible]	[illegible]	[illegible]	[illegible]
大興新	[illegible]	[illegible]	[illegible]	[illegible]
電電	[illegible]	[illegible]	[illegible]	[illegible]
同乙	[illegible]	[illegible]	[illegible]	[illegible]
同新	[illegible]	[illegible]	[illegible]	[illegible]
木材	[illegible]	[illegible]	[illegible]	[illegible]
朝取新	—	—	—	—
特產工	[illegible]	[illegible]	[illegible]	[illegible]
滿土地	[illegible]	[illegible]	[illegible]	[illegible]
新滿蒙	[illegible]	[illegible]	[illegible]	[illegible]
滿蒙毛	[illegible]	[illegible]	[illegible]	[illegible]
同新	[illegible]	[illegible]	[illegible]	[illegible]
大機	[illegible]	[illegible]	[illegible]	[illegible]
新工廠	[illegible]	[illegible]	[illegible]	[illegible]
滿化	[illegible]	[illegible]	[illegible]	[illegible]
土木	[illegible]	[illegible]	[illegible]	[illegible]
東拓	—	[illegible]	[illegible]	[illegible]
瓦斯	—	[illegible]	[illegible]	[illegible]

安東市況

	開盤	收盤	大價	小價
滿取	[illegible]	[illegible]	—	—
新東	[illegible]	[illegible]	—	—
滿業	—	—	—	—
朝取新	[illegible]	[illegible]	—	—
新鐘	[illegible]	[illegible]	—	—
滿鐵	[illegible]	[illegible]	—	—
電業	[illegible]	[illegible]	—	—
同新	[illegible]	[illegible]	—	—
興銀	[illegible]	[illegible]	—	—
營口紡	[illegible]	—	—	—
煙草	—	—	—	—
滿東煙	[illegible]	—	—	—
滿煙	—	[illegible]	—	—

哈爾濱市況

	開盤	收盤	大價	小價
滿取	[illegible]	[illegible]	—	—
新東	[illegible]	[illegible]	—	—
新鐘	[illegible]	[illegible]	—	—
滿業	—	[illegible]	—	—
滿鐵	[illegible]	[illegible]	—	—
電業	—	[illegible]	—	—
同新	[illegible]	[illegible]	—	—
興銀	[illegible]	[illegible]	—	—
大興新	[illegible]	[illegible]	—	—

大連市況

	開盤	收盤	大價	小價
五品	—	—	—	—
滿取	三二五	—	—	—
大新	四三五	四四〇	—	—
新東	八〇〇	八〇一	—	—
鐘紡	一三三二	一三三七	—	—
新鐘	七一八	七一八	—	—
郵船	九三	—	—	—
同新	七七五	七七六	—	—
商船	八三七	—	—	—
帝人新	六五一	—	—	—
日石	七五七	—	—	—
鋼管	七〇六	—	—	—
日立	八六九	—	—	—
滿業	—	—	—	—
滿鐵	[illegible]	[illegible]	—	—
同新	—	—	—	—
大機	—	—	—	—
同新	—	—	—	—
電業	—	—	—	—
瓦斯	—	—	—	—
滿化	—	—	—	—
土木	—	—	—	—

東京短期

	開盤	收盤	大價	小價
新船	[illegible]	[illegible]	[illegible]	[illegible]
同新	[illegible]	[illegible]	[illegible]	—
鐘紡	[illegible]	[illegible]	[illegible]	—
新鐘	[illegible]	[illegible]	[illegible]	[illegible]
帝人新	[illegible]	[illegible]	[illegible]	[illegible]
日立	[illegible]	[illegible]	[illegible]	[illegible]
大新	[illegible]	[illegible]	[illegible]	[illegible]
鋼管	[illegible]	[illegible]	[illegible]	[illegible]
日石	[illegible]	[illegible]	[illegible]	[illegible]
滿鐵	[illegible]	[illegible]	[illegible]	—
重工	[illegible]	[illegible]	[illegible]	[illegible]
滿業	[illegible]	[illegible]	[illegible]	—

後場

奉天滿取

	開盤	收盤	大價	小價
滿取	[illegible]	[illegible]	[illegible]	[illegible]
新東	[illegible]	[illegible]	[illegible]	[illegible]
鐘紡	[illegible]	[illegible]	[illegible]	[illegible]
新鐘	[illegible]	[illegible]	[illegible]	[illegible]
滿業	[illegible]	[illegible]	[illegible]	[illegible]
同新	[illegible]	[illegible]	[illegible]	[illegible]
滿鐵	[illegible]	[illegible]	[illegible]	[illegible]
同新	[illegible]	[illegible]	[illegible]	[illegible]
營口紡	[illegible]	[illegible]	[illegible]	[illegible]
煙草	[illegible]	[illegible]	[illegible]	[illegible]
滿東煙	[illegible]	[illegible]	[illegible]	[illegible]
滿煙	[illegible]	[illegible]	[illegible]	[illegible]
電業	[illegible]	[illegible]	[illegible]	[illegible]
同新	[illegible]	[illegible]	[illegible]	[illegible]
興銀	[illegible]	[illegible]	[illegible]	[illegible]
新商銀	[illegible]	[illegible]	[illegible]	[illegible]
新船	[illegible]	[illegible]	[illegible]	[illegible]
五品	[illegible]	[illegible]	[illegible]	[illegible]
樓鋼材	[illegible]	[illegible]	[illegible]	[illegible]
南滿新	[illegible]	[illegible]	[illegible]	[illegible]
大興新	[illegible]	[illegible]	[illegible]	[illegible]
電電	[illegible]	[illegible]	[illegible]	[illegible]
同乙	[illegible]	[illegible]	[illegible]	[illegible]
同新	[illegible]	[illegible]	[illegible]	[illegible]
朝取新	—	—	—	—
特產工	[illegible]	[illegible]	[illegible]	[illegible]
滿土地	[illegible]	[illegible]	[illegible]	[illegible]
新滿蒙	[illegible]	[illegible]	[illegible]	[illegible]
滿蒙毛	[illegible]	[illegible]	[illegible]	[illegible]
同新	[illegible]	[illegible]	[illegible]	[illegible]
大機	[illegible]	[illegible]	[illegible]	[illegible]
同新	[illegible]	[illegible]	[illegible]	[illegible]
滿工廠	[illegible]	[illegible]	[illegible]	[illegible]
滿化	[illegible]	[illegible]	[illegible]	[illegible]
土木	[illegible]	[illegible]	[illegible]	[illegible]
東拓	[illegible]	[illegible]	[illegible]	[illegible]
瓦斯	[illegible]	[illegible]	[illegible]	[illegible]

安東市況

	開盤	收盤	大價	小價
滿取	[illegible]	[illegible]	[illegible]	[illegible]
滿業	[illegible]	[illegible]	[illegible]	[illegible]
新東	[illegible]	[illegible]	[illegible]	[illegible]
朝取新	[illegible]	[illegible]	[illegible]	[illegible]
新鐘	[illegible]	[illegible]	[illegible]	[illegible]
滿鐵	[illegible]	[illegible]	[illegible]	[illegible]
電業	[illegible]	[illegible]	[illegible]	[illegible]
同新	[illegible]	[illegible]	[illegible]	[illegible]
興銀	[illegible]	[illegible]	[illegible]	[illegible]
營口紡	[illegible]	[illegible]	[illegible]	[illegible]
煙草	[illegible]	[illegible]	[illegible]	[illegible]
滿東煙	[illegible]	[illegible]	[illegible]	[illegible]
滿煙	[illegible]	[illegible]	[illegible]	[illegible]

哈爾濱市況

	開盤	收盤	大價	小價
滿取	[illegible]	[illegible]	—	—
滿東煙	[illegible]	[illegible]	—	—
滿煙	[illegible]	[illegible]	—	—
新東	[illegible]	[illegible]	—	—
新鐘	[illegible]	[illegible]	—	—
滿業	[illegible]	[illegible]	—	—
滿鐵	[illegible]	[illegible]	—	—
電業	[illegible]	[illegible]	—	—
同新	[illegible]	[illegible]	—	—
興銀	[illegible]	[illegible]	—	—
大興新	—	[illegible]	—	—

大連市況

	開盤	收盤	大價	小價
五品	—	—	—	—
滿取	[illegible]	—	—	—
大新	[illegible]	[illegible]	—	—
新東	[illegible]	[illegible]	—	—
鐘紡	[illegible]	[illegible]	—	—
新鐘	[illegible]	[illegible]	—	—
郵船	[illegible]	—	—	—
同新	[illegible]	[illegible]	—	—
商船	[illegible]	—	—	—
帝人新	[illegible]	—	—	—
日石	[illegible]	—	—	—
鋼管	[illegible]	[illegible]	—	—
日立	[illegible]	[illegible]	—	—
滿業	—	[illegible]	—	—
滿鐵	[illegible]	—	—	—
同新	—	—	—	—
大機	—	—	—	—
同新	—	—	—	—
電業	—	—	—	—
滿瓦	—	—	—	—
滿化	—	—	—	—
土木	—	—	—	—

東京短期

	開盤	收盤	大價	小價
新東	[illegible]	[illegible]	[illegible]	[illegible]
新新	[illegible]	[illegible]	[illegible]	[illegible]
重工	[illegible]	[illegible]	[illegible]	[illegible]
新鐘	[illegible]	[illegible]	[illegible]	[illegible]
帝人新	[illegible]	[illegible]	[illegible]	[illegible]
日立	[illegible]	[illegible]	[illegible]	[illegible]
大新	[illegible]	[illegible]	[illegible]	[illegible]
鋼管	[illegible]	[illegible]	[illegible]	[illegible]
日石	[illegible]	[illegible]	[illegible]	—
滿鐵	[illegible]	[illegible]	[illegible]	—
郵船	[illegible]	[illegible]	[illegible]	—
鐘紡	[illegible]	[illegible]	[illegible]	—
滿業	[illegible]	[illegible]	[illegible]	—

國債行市

十二日

國債名	每票面百圓	包括經過利息
第一次四厘公債	九六、〇〇	九六、六八
第二次〃	[illegible]	[illegible]
第三次〃	[illegible]	[illegible]
第五次〃	[illegible]	[illegible]
第六次〃	[illegible]	[illegible]
第九次〃	[illegible]	[illegible]
第十次〃	[illegible]	[illegible]
第十一次〃	[illegible]	[illegible]
第十二次〃	[illegible]	[illegible]
第十三次〃	[illegible]	[illegible]
第十四次〃	[illegible]	[illegible]
第十五次〃	[illegible]	[illegible]
第十六次〃	[illegible]	[illegible]
第十七次〃	[illegible]	[illegible]
第十八次〃	[illegible]	[illegible]
第十九次〃	[illegible]	[illegible]
第二十次〃	[illegible]	[illegible]
第廿一次〃	[illegible]	[illegible]
第一回富國債券	[illegible]	[illegible]

金城 有聲電影院 五斗居胡同
十一日 十二日 十三日 十四日 滿映出品 艷情巨片 胭脂 白玫主演
下期 兒女英雄傳

光明電影院 勸業商場內 電(四)二八一八
十一日 十二日 十三日 十四日 滿洲映畫協會傑作 雨暴花殘 張靜主演
下期 化身人猿

雪閣電影院 北市場 電(二)五三五九
由七日起至十日 中聯公司出品 奇情恐怖新片 黑夜魅影 龔秋霞 顧也魯 主演
下期 黑臉賊下集

天光電影院 大西關五斗居 電(二)三二七八
由七日起至十日 中聯公司出品 奇情恐怖新片 黑夜魅影 龔秋霞 顧也魯 主演
小婦人

亞洲電影院 小西關電車路 電(二)三七九一
七日至十四日 中聯公司出品 有聲艷情巨片 燕歸來 周曼華主演
下期 空之神兵

光陸 CAPITOL THEATRE 城內中街路南 電(四)三六三三
由七日至十日 中國聯合公司奇情恐怖巨片 午夜風流魅影幢幢 黑夜魅影 龔秋霞 顧也魯 主演
下集 黑臉賊

國際劇場
令天隆重貢獻首輪新片 演期 十一月七、八、九、十、十一、十二、十三、十四日
中聯公司出品 有聲艷情巨片 燕歸來 周曼華 呂玉堃 主演
下期特別預告 空之神兵

深井吸水機
合資會社 三德商會 奉天市大和區富士町 電話 大連市 電話

本院修理完竣 煥然一新
十一月十二日十三日
新華公司偉大艷情佳片 新姊妹花 陳云裳主演
下期 一串珠

立本大旅社
客室寬濶 安全舒適 清潔衛生 招待慇勤 西式臉盆 電灯電扇 溫涼水道 電鈴暖氣
大連西崗新大街南首

專治小兒氣卵 （藥名）延春補天膏
奉天市小西城門南電車道路西 明遠堂藥房發行 電話 2-6041

應時服料 新奇物品 齊備 豐富 歡迎惠顧
大連市新大街 永裕

優秀服料 標準流行
大連新大街 隆豐百貨店

十年來的小說界（三）

山丁

『這是四間十分的靜地下室，當那大個的老林伸腰的時候，他底頭一不注意，就會和天花板相碰，在冬天，那一周不滿二尺長寬的爐子，窄窄的關在幾條鐵條的後面，快死帶活的小煤爐，裡面冒着藍火似的綠光，微弱的溫意，和從地下上昇的沉濁的溫氣滲混一起，使每個人把呼吸都窒息了，頭腦昏暈着』。

技巧上好像很受『廿六男和一女』的感染，故事裡面的人物，和鞋匠魏大賓，駝背老潘，兩個大鐵的學徒，縫破鞋起家的二東家，以及那位王副官的太太，都是極堅實地現實的人物。

其中描寫二東家和林樹金的一節很深刻，是林樹金的弟弟，死裡逃生的從故鄉跑來這找他以後，他求二東家收留這個無家的孩子，

『那末！』二東家把眼皮往上一翻，沉思了一會道，『講定一年二十元錢吧！做得好的話，一年以後，當然也要長上十元八元的，比小林多些也不定準，左右看他幹活好壞議定』。

『自然啊！全仗二東家栽培就是啦！』

『那是全憑自己了』，二東家似笑非笑的說道『我的眼睛是揉不進去砂子的，那一個幹活不幹活，我早就有一筆心帳。自然，我十分願意提幫起一群人，不過，自己也得像個給人家做活的樣兒才行，咱們誰也不必瞞誰，也許你早就有個耳風了，老馬家原先也是給人家縫過破鞋，吃過不老少的苦，但他老人家並沒怨過人，更沒向誰訴過苦處，所以才得如今的好結果呀也就是說，『吃得苦中苦方爲人上人』，

『還有，一個人底性情要緊得很』，他講到這兒，兩隻眼睛狠狠地向魏大賓身上一瞥，於是，又換了一口氣，繼續講下去，『第一，要棉軟，不犯上，第二要，說理別胡攪蠻纏，第三呢，要常常記掛着自己的身分……那就不會錯了。

我看你的弟弟到很老實，你若能好好的教導他，不難成個安分守己的好小伙子哪！』二東家旁敲側擊得意洋洋的講了許多嘴角上掛着兩小團好像螃蟹吐出的白沫兒。『二東家！』林樹金想說出以下的話語，但很覺吃力，不，很躊躇不安，難以吐露似的了。最後，他終於鼓着勇氣連續說下去！『你底話我一輩子也不能忘記我一定照你所囑咐的做去，我希望我們哥倆從你這兒造就成安分守己的好人。』

他底小說正在刻劃兩個對時人物性格的高潮處突然中斷了，這是田倪，田娣離開哈爾濱不久以後的事。

『文藝』，上的小說，只有山丁，戈白兩人繼續支持，自卅五期以後，創作力頓形衰落於是，果戈里戈里奇，託爾斯太的譯文代替創作的篇幅，辛苦了金人，葆連這個露等譯者，向或登載駱駝生，默映的詩歌和巴來的劇本。

康德元年，（一九三四）年尾，『文藝』在無聲中停止了它底呼吸。『北滿文藝』基於人的星散終於一蹶不振了。

五

康德二年（一九三五）春天，梅陸接編大同報的『滿洲新文壇』。他是一個從舊文學的領上爬出來的青年，他曾企圖打破『夜貨』絕響以後的寂寞，自四月起提高作品水準，但也不過曇花一現而已。

曉翊的『賓祥哥的勝利』，山丁的『歲暮的消息，懷着酬苦心的人們』，是這時期的創作小說，那產量的貧瘠實在是可憐的

這一年，在新京，哈爾濱之外，奉天，大連的文藝界卻相反的早現着活躍。

奉天發刊的『鳳凰月刊已培養出許多新的小說家，如小三子的幸運，的尹鳴，『夜裡賭徒的文泉，『老爺的話的鼠子，『夜裡的變動』的瑛子。

瑛子是繼續悄吟，劉莉以後的女作者，她可以說是從鳳凰上發掘出來的。

和『鳳凰相拮抗的雜誌有于健生主編的淑女之友，白虹主編的『新文化日報』據楊華氏言，『這兩種刊物，也曾把主力注視到新文藝的推動，然而所貢獻的僅收有微末的毫光，原因是太模糊了，文學上的傾向，而提不住時代的尾巴，小說的主要作品，就是不清楚的，我幾乎連那刊物的封面也沒有見過。

這以後，大連滿洲報編『星期副刊刊行曉潮』與『北風』，其後再改編爲文藝專刊，以後在新京創刊的月刊『明明在奉天創刊的月刊『新青年』兩雜誌均產出幾多佳作那些作家和作品我覺得還是讓熟習那情形，的小松（註）來談，我自一九三五年以後，是一個對文壇中途退團的人，這時期的文藝界是與我隔絕了的。

我只記得敏子（梅娘的）『小姐集』和今明（勵行建）的『風夜』是這時期問世的文集曾得到當時的好評。

（註）滿洲新文學大系小說下卷係小松擔當。

文藝

論詩小說

易士

仍在詩中，不在詩外，因爲『情緒』乃是詩的『靈魂』。

情緒之逃避

根據我自己。幾年來寫詩的經驗，我不能不承認詩是『表現地反射了的』，而非『自發地放射了的』。

我不能對我周圍內有我的意識活動而具實感了的世界予以存在之否定。

詩人之需要『對象』，一如畫家之需要蘋果，花瓶，人物和風景。

無論如何，一切可感覺的對象，總是情緒的一把鑰匙，想像的一塊據點。

雖則我對T。S。文略特別所主張的『情緒之逃避』說大體上是同意了的。但是對於誤解了他的意思的徒輩所浮燥地喊出來的『從詩中逐出情緒』這一不通之極的口號，就只好搖搖頭了。

所謂『情緒之逃避』。艾略特的意思，乃是指的『將其更巧妙地隱匿起來』而言，而過去的純抒情詩與現代詩之主要異點，便是在於前者的情緒更顯露一些，後者則在其對情緒的處理上，更接近於艾氏的主張罷了。

我相信，自己最近寫了的『映月的犬』和『摘星的少年』，便是這一理論的實踐。

我自己寫詩，幾乎是每一首都企圖着在表現上創一全新的手法的。

我以在自己的作品中嗅出了陳腐的氣味爲一種莫大的恥辱。

但我知道，我所寫了的詩，在本質上，它們仍是屬於抒情的，而非『逐出情緒』的『無靈魂之詩』。

詩的眞，科學的眞

在我最近寫了的一首『映月的犬』中，有一行是這樣的。

原野是一塊浮着的圓板哪。

這在朋友S和C二位看來，都大不以爲然。他們說我犯了常識上的錯誤。

是啊，地球是球狀的，正和日吻橙一樣。而這一常識，差不多已經是婦孺皆知了的。何獨我不知呢？

『要曉得，話不是這樣說法的。』當下，我鄭重地告訴他們：……什麼是『詩的眞』，和什麼是『科學的眞』，以及『詩』與『科學』之間究竟具有着怎樣的關係。我說。

『詩的眞有殊於科學的眞。詩人的心靈活動亦不同於科學家的方面。而詩人的直覺，或直感，即是詩的眞實之所寄。一個忠於直覺或直感之表現的詩人，即是一表現得眞實的詩人，不管他的直覺或直感在第二個人看來離奇不可信到什麼程度。詩的宇宙，不能拿科學的尺度來衡量的至少，不能衡量它的表面。因此，在這個場合不存在有常識上的問題。

『不過，倘站在大文學的立場上說，則地球這一行星的壽命，原是極其短促的。在天文學家的腕時計上，它不久便要死亡了。而我根據了這一點，拿一塊浮着的圓板來象徵它的不安定性和幻滅感，固屬比用其它的球狀物──例如用肥皂泡，皮球，蹴果等──爲更脫俗些，更富於新感覺些，抑且骨子裏，也還是吻合了科學的眞的。

『所以，從表面上看，詩與科學是相衝突的，水火不相容的，甚至於還是風馬牛不相及的。然在根本上詩的眞亦即科學的眞。不過，科學的眞祇能是做成功詩的原料而非其代用品，這一點倒是必須弄明白了的。』

家（續）

琥琰

『她要是那樣，我一定打斷她的腿！』成起堅決的說着眼睛裡也射出堅毅的光線，

『不過像大嫂那樣的人決不能作出意外，我和你和開玩笑可別當眞哪！』朱三的臉上，現出一幅似眞又像假的樣子，成起開始疑惑了，『女人就眞的是那樣不要臉的東西麼！』朱三和他談了一道，終沒有滅掉他心裡的疑問，

成起所想像的溫暖的家庭妻子的笑容，梅子的天眞可愛都變成他想像錯了的題案了，梅子挾着書包走進屋裡看見爸爸回來樂得又蹦又跳，成起撫着她的波髮，『想爸爸不！』意外的梅子哭了，她不準是想爸爸只是爸爸不在家，媽媽常打她，每當她哭得悲痛時才想起爸爸，『爸爸在家，媽媽也不會打我了！』，成起不敢再問梅子了，怕她更要哭起來，梅子悲酸的哭泣當爸爸的再也不能安心，他以爲梅子在學校受了氣，『學校裡受氣不去也好！』『不是……』梅子嗚咽掙扎着說出兩個字，

陰霾的天空，多大的冷寂更顯得非常了，成起煩腦着他的家這樣淒涼逼人，那裡及得上小店裡生活的一半呢！回到家僅僅才四五天，已經和她吵鬧好幾回，她生氣的時候，用力扭着梅子的小臉女人的很毒，孩子的哀求，他一點也不敢想了他更不願長住下去，他決心明天離開這死氣沉沉的家再也不要看她那幅冷淡的臉，

成起回到店裡，只有半個月，然而他已經變得前後成兩個人了，他天天把勞力所換來的錢消失到酒館里，他從前看重一個銅子好似他的一條命，他現在恨錢只要錢一到他的手，他很快的便把它化去，他現在恨女人，恨金錢，『就因爲梅子媽的他，是村子裡的財主，她才！』這是他恨女人恨金錢主要因素了，和他最知己的老四，知道是女人把他傷了心，老四再不敢在他眼前提說女人的事了，每逢伙伴們說起女人來談笑時，偶而誰說起女人來他就會陰喪着臉半天不作聲，有時還要走出去，每天工作之後，坐在酒館里狂飲着慘澹淚水的苦酒，一杯兩杯的灌下去，直至額上頸上青筋凸出來的時候，手丟下酒杯，而可憐的成起也許會醉倒在地上睡上幾個鐘頭的，心境的煩惱已經把他磨成一個皮包骨頭的人了，臉上灰黃得好像煤渣燻得已久的石灰牆，陰鬱鎖緊着一双漆黑的眉毛，臉上罩着一層死色，吃過早飯的一個上午，成起沒有工作，又愁苦的躺在炕上睡了，

他睜開眼睛，直直的看着屋子裡的各個人，他指着坐在炕上的一個比較衣服整齊的人罵着，『混蛋！你邀着你有錢勾引良家婦女！應判何罪？快！快！殺死他！殺死他！』他又跑出去，站在街頭，看見女人他就喊着，『啊！女人！女人！毒蛇！毒狠的女人！』同伴們知道他是神經錯亂了：都一齊來看他：『好！你有錢！你有人力，我來這些幫手，我都不怕！』他用力的撞着一些圍着他的人，他勝利的笑了！『你們來呀！哈！哈！』眼睛上充滿了紅絲臉上青凸得可怕，額上勁上充滿了青筋一張苦臉狠命的笑了起來，他又拿牆壁當他的敵人，他用力的往上撞無疑的他眞的瘋了啊！一些伙伴好容易把他抓住，把手腳綁起來然而已經晚了！他的前額和後腦都凸得老大的青疱他還是不住的像猛牛似的掙扎，吵罵，他狂吸着紙煙一直剩到燒着手，他還狂吸着涎液浸濕了灑滿僅有的餘火他也許嚼在嘴裡，他不休息的瘋鬧了一天，老四悲痛的走到他眼前，想要給他一點水，然而，他又狂喊起來，『你！你搶我的老婆！還了得！還了得！』老四目觸此狀，悲痛的在他的老眼裡，流出兩行辛酸的淚

成起每天要殺人的吵罵已經有三天了，城市里都得知他瘋了的消息的時候，他的頭已軟軟的靠在枕頭上，只剩微微的呼吸了，『梅子！梅子！』被酒精燒得焦糊的枯乾的兩片嘴唇，無力的嘶啞的小聲低的喊着，凹得深而黑的兩顆眼睛，射出最後僅有的光芒，嘴唇微微動一動，一切的動靜停止了，

窗

田禾

朝陽浮在窗欞時。
他却在窗影徬徉。
呵！你煩腦這苦悶的歲月嗎？
×　×
灼灼的光炫，
溫潤來慰安。
似慈母懷中的愛兒，
你能知道愛兒的酸苦呵！
噢！他是病魔的伙伴。
×　×
覺罩天，
可不是驟雨時至了。
是她唇邊的胭脂，
來熱吻這窗影的皎潔。
×　×
朝陽濕透了窗欞時，
像少女塗了胭脂。
看那双頰浮了紅暈，
睜子露了表情，
無情的歲月，
這裡有嗎？
×　×
看朝陽溫濕慰安，
他却在夢中安息。
但她離去，
把他殭屍送到搖籃。
×　×
孀內眸子，卻不能安眠。
窗變牛她，
妳的時光，
祇有一忽兒。
×　×
孀娜的影，
是他走了嗎？
他對着窗，
吐出嘆息。
×　×
窗欞敲着晉節、
呵朝陽逝去了，
他竟在窗下徘徊。
（摸摸窗櫞呀，已蛻變了朱色）
（看看朝陽呀！去也天天疲！）
朝陽浮在窗欞時，
他却在窗下徜徉。
看她逝去了，
只有着明天。

關於寫作問題

元德

近來出版文化的最大毛病，大家以爲是質的遠遜於昔。這原因第一是目前作者們生活困苦，每天忙於愁米愁油，再無餘裕專心於推敲斟酌。結果自然是潦草成文。第二是作者們精神上的不安。現在不知是什麼時代，凡是從事文化工作的人，很少能心安理得埋頭著作。有辦法的作者們目前最怕『拋頭露面』，索性擱筆。沒有辦法的雖然照樣寫作，或寫較前多產，然因也怕『拋頭露面』，就不免躲躲閃閃，最好不使讀者知道我在寫文章。更最使人不知道我在寫某報某刊撰述。結果所作所述，自然『出門不認貨』了。

要補救上述的兩種毛病，當然先在於使作家們衣食足。這一點單仗雜誌多不能完全解決，因爲作家給雜誌寫作，總覺得零碎，又須先交貨而後收款。而且雜誌究竟像是零食，於整個出版文化非十全大補品。所以較理想的辦法，是能有基金組譯會那樣的組織，與作家譯者事先約好，使他們能各盡所能各取所需。

然而倘無作家們的踴躍從事，還是無濟於事。一般作家也許以爲出版文化的一時衰落荒蕪，算不了什麼，『一切的一切』不妨待諸『總解決』。假如這個『總解決』是指日可期，倒也不妨等等看，否則大可盡我所能，努力工作，我們要升官發財，不妨待諸異日，爲出版文化稍效微勞，應該不必慢慢來罷。

歸來

菲利普 作　仲持 譯

他已經等候到天晚了。在六點三刻光景，他敲起門來。他頓然聞還認不出的一個聲音叫道『進來』。他不必摸索，在老地方找得了門栓，拔起來，開開門，便進來了。

他的妻並不驚異，在他出外的四年中間，每一回敲門，她總這樣想，『大概這是他回來哩。』她膝上有一個盛着湯的缽，胸前又緊靠着一塊麵包，她正用着他見慣了的一種姿勢，切麵包，投到湯裏去。一句話也不說她就將缽和麵包，放在一把椅子上面，便低下頭，抓起了她的圍裙，將臉掩住了。他不必看她的眼睛，就知道她是在哭哩。

他坐下來，靠了椅子的背，一時想不出什麼可說，便向兩邊張望着。他是全然迷惘了。

三個孩子圍着湯桌子坐着。小的兩個，盧先和瑪格琳德，正在玩耍，他們看見一個男人進來，正同其餘一切的男人，走來談些於孩子沒有趣味的事情的一樣。他們還繼續他們的游戲。但是安多納德，那最大的，現年十二歲了，正忙着當作她的功課，她的練習簿：她瞬面孤側著，她突然見他有點頭，卻差不多立刻認得他，叫道，『阿！這是爸爸呵！』

她已經長大得許多了，她還有着那些小的發撈，當了這，他常所喜歡那今她，因爲她那『種有趣的圖答，總是很溫漾的，她不能觸動她的工作了。她站起來，當他轉了背時，她就把手放在他的肩膀上。他不再留麟，向她細細的看，她並不羞怯。她得勝似的注視他，說道，『自從你叫我是『你的愛情之果，』已經許多時候了！』她原來常常在心裡牢記着這句話。當他們都一同住着的時候，他曾經整日的在旅館裡經營，他的生意，是一個箍桶工，但是當一個主顧走來要訂一個或的箍桶時，他的妻子須得差安多納德去叫他的父親來。這常他回來，孩子到酒徒中間來叫他時，他常曾向她的朋友們，說她，『這是我的女兒，諸君，我的最大的女兒，我的愛情之果！』這每次，使得她歡愉。

他用手撫她的頭髮，却還不敢接吻她。正當這片刻，門給一個新來的人一推便開了。巴比的思忒勞台忒，一個木匠，從容的進來，拉門其忒不必怎樣解說。就理會一切了。他站起來，像人當家長進來時候站起來一搬，便說道『你看，是我啦。』巴比的思忒答道『請坐』。隨後他加添說，『我同你妻子一樣，我常常想起你要回來哩。』因爲他們是男人，而男人懂得世故的，他們沈默了不多久。拉門其忒說道，『你以爲我做過一件錯事罷？』巴比的思忒勞台忒輪到說時，也解說道，

『好的天上呵！我的好朋友。我－我已經喪了我的妻子了』。

『唉－她死了麼，那可憐的亞台溺』。

『是，我還要告訴你，她死的很快。是肺炎症，過了三天死了。我是早已失掉了孤獨的習慣的。她是一個好女人，你的妻子』

拉門其忒答道。

『我呢，你要怎樣？我有了這許多的債，又沒有工作做。想他們不必要一個醉漢在家裏了。我丟了他們去找一件工作，哪－但我也許有信寫給她罷』。

『是，在三個月之後，她總曉得你已經拋棄她了。哪人都有他的過失哩』。

他們沈默了一分時。他們這兩個彼此是很斷熟的。他們是同鄉的人，他們曾經一同在克霧蒙－弗闌特第三十六砲隊裏當過兵。拉門其忒把起了這個，說道『我們在軍隊裏的時候誰會想到這樣呢』。

這樣便是拉門其忒的歸來。這樣便是他所說的話。眼淚是不會永遠流著的。那女人放下了那掩著臉的圍裙。隨又拿了缽和麵包走到一間當作灶室的隔壁的房間裏。安多納德，覺得不懂屋子裏是怎麼一回事，也就跟了她去。

只剩下兩個男人臉對着臉，於是拉門其忒說道，『我想我還是不回來倒好』。

巴比的思忒勞台忒答道，『阿，也罷，但是你總得知道你的妻子和孩子們，怎樣了。』

他們待他很是和善，他坐在椅子上，不安的蹶動着，象是告別似的，正像一個沒有停留的理由的人。

巴比的思忒勞台忒對他說道，

『但你可以留着同我們用晚膳罷！』

他答應了，因爲他不得不答應。他不能夠到客棧裡去，爲着這是他的家鄉。他的妻，亞歷山特林娜，已經定了神，聽到巴比的思忒的話，抱着相同的意見。她在門口伸出頭來，並不說什麼話，不過表明只有一點湯和乳酪，而那些也很少了。巴比的思忒是個好人兒。他便說應該買點豬肉和一瓶酒來。拉門其忒不肯落後，也就掏出二十個銅子來。他堅執着要付他的酒錢，還說道，如果有點找頭，可以買點糖菓來給孩子們吃。那時他爲客氣的緣故，又加添說道，

『要你破鈔了』。

孩子們聽得有人要同他們吃飯時，迅速的移過了他們的『羅多戲。』他們很是喜悅，要將桌子擺好。亞歷山特林娜拿出一張桌布來，擺在桌上拉門其忒拒却了，但她說道，『好呵，我要擺的，人多的時候，我就可以用這個』。當她帶着一小盆火腿，一點精肉，兩瓶酒和糕餅回來時候，他們就開始用膳。拉門其忒很肚餓了。他毫不客氣的這麼說，而他所發的幾句話儘足以使會談進行著。

他們問他從前如何料理事情，他在那裏睡覺，在那裏用膳。當眞，他甚至還不曾告訴他們，他是從巴黎來的。他在一家酒館裏喫過飯。最困難的事情，便是找一個人補綴他的衣服。他在作過工──地道是這麼稱呼的。他解說了是什麼，巴比的思忒道說，

『呃，他們用了好好的一頓膳。關該文老人不再做殺豬屠夫了，但他的兒子的豬肉也是很好的。兩瓶的酒喝完了。如果亞歷山特林娜沒有說她不要喝酒，那就不會剩下饅頭和乳酪的酒來了。只是忘掉了『一件事……』烟捲然而拉門其忒從新拿出他的錢袋來將十個銅子給了安多納德，說道，『那，我的孩子，給我們買兩枝烟捲來。』她是一個嫵媚的孩子。她不但願意去，還要她父親也一同去，她想同着他在市上走。她的母親只得叫她說道，『現在去罷，渺又親母日生着，再者，留意着不要告訴店夥，說這是替他買的。不要使誰知道他在這里呵』。

過一會兒，將孩子們放到牀上時候，那里便是一個很悲哀的剎那。對付那在用膳時候實在已有睡意的小孩子們，原是十分容易的。拉門其忒給他們每人兩個銅子，但他們不肯說，『謝謝你先生』，當輪到安多納德的時候，她將身子投到她父親懷裏。這彷彿她到那時爲止，一向靜默着，只是豫留着她的能力，要用了更多的情緒呼叫。『我不要他出去。我不要他出去。』她挽住了她的脖頸。她的母親說道，『看罷，你傷害了他哪』。

他們只得用力的拉開她，從他拖開她，他不會出去的。拉門其忒哭了，而亞歷山特林娜和巴比的思忒也同着他哭了。當她走開時，巴比的思忒說道，『你看那孩子，哪，我不得更好的了。我一直愉惜着她不是我的孩子。』

當孩子們上牀時候，大家欠伸起來夜已經這樣深了。烟捲都已吸完。那里又沒有一滴酒喝，他們沒有什麼可做了。拉門其忒於是覺到應該怎麼幹，他說道，『哪，我想我得動身去了』。

他們並不留他。他還告訴他們，他們單問他前先怎樣的來。他原是趁火車來的。他曾經帶着行李來，因爲起初他本來想停留的他的妻說道，

『父呵，你當初不應該拋棄家庭的呵，你還有什麼辦望呢？。我總得有個着落，我不能一直保持着嫁和不嫁的。雖然如此，事情還算順利呢』

十一點是有一回火車的。那車站有六克羅米突遠，火車本不等候人，遲去就沒法想了。在他出去之前巴比的思忒在這樣的一個瞬間裡－在這瞬間人常常將他說過的話總括起來注意的說道。

『你看我們的東西怎麼樣？我的傢具在這里，比你的時候，多了一張牀哩』。

他指點各室的布置給他看。那屋主人已經修理一回了。他領他進孩子的屋子來。那牆壁已經糊了紙，而那素常出烟的烟通也已修好了。孩子們睡得很熟了。拉門其忒不敢同他們接吻，恐怕驚擾了他們的睡眠。他說道，『我看你們眞是舒服呵』。

他正要離別之前，同亞歷山特林娜接了吻，那時巴比的思忒也伸出手來，他便說道，『喂，老朋友，我們也握一握手罷』。

令治水

立止牙疼

不論如何之牙痛 不知不覺均可治癒

主治効能
虫牙之痛 牙根痛
由上火所起之牙痛
由神經肩酸而起之牙痛其他所有牙痛
均有神効靈効

各國藥房均有

大阪東京 丹平商會藥房

奉天市大西關大什字街口路北
普明醫室經售
專治遺精滑精 男子腎藥 國本春腎丹
定價每盒七圓內裝十袋十日用量外埠函購請由郵局掛號滙款每盒加郵費四角服法購藥時附有詳細說明書獨家經售並無二處函索說明書附郵票六分

虎牌 註冊商標
珞玲粉
『皮膚的健康』是選擇化粧品上的第一條件、數了增美、洗後肌膚滋潤而緻細這就是珞玲粉的特長
奉天珞玲公司

大連市雲井町一九番地
滿洲印鐵製罐廠
電話長四一二六三一
各種化粧品盒及瓶蓋
膠版印刷
美術畫片
商標紙盒
花鐵製罐
奉天市瀋海區吉祥街一段三〇號
奉天印刷製罐廠
營業所奉天市小西街一段十一號
電話二一六二六五番

五淋白濁 靈藥
特靈伯爾
五淋白濁、只以內服、立即痊癒、一瓶斷根、克奏神効。特靈伯爾之出現、咸推賞爲可比於六〇六號之大發見、蓋至今殆無特效藥之丹毒、敗血症、產褥熱以及化膿性諸疾患亦確實奏効、一兩日內即迅速下熱、使患者有起死回生之感、誠奏効如神故也。又對於難治之淋疾、內服後兩三日、尿即清澄、病症漸痊癒、決非一般他藥所能及。且對於腎盂炎、膀胱炎、化膿性淋巴腺炎、口峽炎、感冒、扁桃腺炎、肺炎等、効力可靠、無與論比。
包裝 [illegible]
製造總發賣處 第一製藥株式會社
滿洲第一製藥株式會社
代售處 各地大藥房均有

蓋世無雙 治梅聖藥
新坦覇爾散
効力優秀、大批生產、使用簡易、價格最廉。
新坦覇爾散係環球馳名之最優秀製劑驅黴効力之超群絕倫與論比爲一切臨床醫家諸位所賞用無不讚稱。
主治 本劑治療各期黴毒並由黴毒而起之種種隨伴症狀與豫防克奏偉効、再對於脊髓癆、麻痺性痴呆、回歸熱由一般黴毒而來之疾患、癩疾、鼠咬症、瘴氣熱、熱帶莓痘等、奏効更著。（文獻函索即寄）
包裝 [illegible]
製造總發賣處 第一製藥株式會社
滿洲第一製藥株式會社
代售處 各地大藥房均有

有麝自來香！
不必對風揚！
◎大聲宣傳不如實地體驗
◎仁丹卓效遐邇謳贊
◎健胃清腦 潤腸通便
◎豫防治療 蓬萊神仙

懷中常備仁丹 有特無恐！
消化と毒けし 仁丹

哈利巴

感染肺癆 乃是人生最大不幸
其痛苦有十百倍於其他者終年累月仍難治癒一生幸福剝奪殆盡。且能輾轉被傳染致闔家皆成肺癆的危險此種慘痛情形實難想像矣
凡患有肺癆者，就應積極去治療，同時攝取營養，此外尤重要者就是補充多量維他命AD現最適合於肺病服用者首推哈利巴因裏有糖衣，絕無腥氣，亦不傷腸胃，一經服用即能在肺病摧殘的患部築成強有力的防線，將肺菌完全消滅矣
壹百粒・五百粒 各大藥房均有出售

發揮大無畏精神
克服困難樹立偉勳
緬甸前線日軍將士意氣軒昂

【緬甸前線電】當阿拉甘之森林中深多、山頂積滿白雪、伊洛瓦底水量減縮、大地漸次乾燥、各處叢生之[illegible]、已現寂靜之色、由欣希爾吹起之寒風、砭人肌骨、立於第一線之我將兵、體此寒風所襲、印緬國境之要衝加烈哇之街、今者已入多[illegible]之困難中、由曼德勒北方、密支那鐵路上之要衝、過因北哈納基爾宜頁瓦、即有平坦之阿斯夫阿爾德路、漸次入於狹窄之村莊道路、突入至熱帶樹林之繁茂的阿拉甘山形的民巴爲斯、賓塔、巴加各部落、至更的宛河之渡河點西頁根（加烈哇南方八公里）、有與〇二百四十公里之密林、於五月間阿列基散隆麾下之英軍機械化部隊、受我〇〇兵團之邀擊、而遭全滅之悲運、此即當時之戰場也、在道路上遺棄之汽車、裝甲車之殘骸、散在於各處化爲白骨之屍体、今者只可[illegible]當時激戰之慘烈、在此密林中之[illegible]、寂寞無聲、野獸[illegible]之密林切斷之印緬公路、乃前此五月加烈哇大爆破戰時、從軍之記者、回憶中之一重要地帶、立於西頁根之丘陵上、能以俯瞰西頁根河沿岸一平方公里之低地、一面回憶當時被迎稱爲肉彈勇中尉之大友登茂樹中尉（福島縣出身）以下中隊勇士之奮戰狀況、擁中隊長代理戰至最後之佐佐木軍曹（宮城縣出身）云、以僅僅少數之〇〇名之部隊、斬入一千餘名之英機械化部隊、陣營中、亘一晝夜之激戰後、遂確保渡河點想起制敵死命之中隊偉勳、不禁油然而生感激之情、由西頁根渡河點、乘船進向加烈哇、在北齊柏線、發源之更的宛河、有聳兩岸之絕壁、高達五百米擁有滿了水量、鬱鬱蒼蒼、急流旋渦、令人一見蕩然、船行至此處、小心躲避、而入密塔河口、由該處三角點穿過密林中、可遙見加烈哇之街面、在街頭上有並立櫛比之洋房、及不甚高大而呈灑洒之狀的數個兵舍、冒烈日、踏熱砂、揮汗直進、而與兵隊同達加烈哇之街、一人皆無之死寂的加烈哇之街、空餘被遺棄之虎疫患者屍体、或在街頭倚[illegible]、或在樓下、[illegible]八個月、向欣希爾西方敗走之[illegible]人、克服此自然條件、而野獸[illegible]、今者只好戰戰兢兢、[illegible]前線、正月已到突兵隊陸以[illegible]之日本酒與餅、遂慢慢故鄉之新正、當降雨時、曾爲無新鮮野菜、僅以椰子新芽爲菜、有鳥患痢子病、而呻吟者、但大部分皆能以鬪魂、[illegible]然置身於印緬國境且在所有困難中奮戰、不負第一線重任、在側方之密林地帶、由山地種族之歌[illegible]、所謂「死之赤林」者、凡屬一[illegible]此赤林者、即不能再生還、[illegible]山之瘴氣所[illegible]、[illegible]者、異口同音皆謂「別物不甚需要、其實即僅一葉之明信片、若能自故國寄來、則足慰我等之心矣」、彼等爲[illegible]面、艱苦閒談合勞苦與辛酸之情、直如無燭之暗夜、所謂密林中、無[illegible]底、有時伊[illegible]等在洋燭之光下、互相圍[illegible]火、以故國爲話題、以消長夜兵隊之戰場、將來在焦土上[illegible]之巨火、新的亞細亞、莊嚴歷史之創造、端由兵隊作起、當記者與兵隊會面時、由彼等面[illegible]上、對此已[illegible]察知矣、

樞軸國公使訪廉大使
以參戰爲話題展開國際歡談

【新京】大東亞戰爭、第二年決戰階段、中國遂向美英兩國、佈告宣戰、殊與各方面以非常感激、十一日午前十一時二十分、德意志瓦古納、義大利義洛蒂、泰國威拉約達各公使駐滿日本大使館花輪參事官等之各國駐滿使臣、往訪中國大使館、探訪廉大使、而於同時作祝賀於宮內府前興運路中國大使館兩向之應接室內相候之廉大使、於十一時二十分、瓦古納德意志、義洛蒂義大利兩公使、拿其斯、法西斯蒂之舉手禮禮後、排闥延入、十一時三十五分、威拉約達泰國公使、同四十分、花輪駐滿日本大使館參事官、相互來訪、日、德、義、中、泰之樞軸陣營集合、一同舉香檳酒、誓獲永久之勝利、其後各就立場、欣然披瀝其決意、以能滿語之瓦古納德意志公使、任義洛蒂義大利公使之通譯、而作參戰之寒暄、
由於貴國之正式參戰、使樞軸側、深得無限光輝、殊堪同慶云、
對此廉大使謂
向共同目的突進之秋、參戰爲當然之事實、關於貴國之論調、一齊稱揚中國之決意、乘於紙上拜見、然對此次之措置、余思亦不無稍晚之感、
於是瓦古納、義洛蒂兩公使謂、貴國參戰之同時、日本關[illegible]大使同謂、

在印英軍戰意消沈
遠途徵集到達後多數患風土病
畏服日軍勇武束手成擒

英軍俘虜座談會

【仰光電】在印英軍、於康德十二月廿七日至卅一日之間、曾努力呼號奪回亞齊亞佈、於是乃用蘭克夏本國聯隊反復攻擊三次、然是被日軍擊敗陣所殲矣、當第一次反攻之際、竟於廿七日夜半、自亞齊亞佈北方之[illegible]河用民船十二隻航下、於尚未登陸之際、竟全被我軍擊沈矣、於是乃泳回對岸、完全陷於支離滅裂狀態之下、其中有英兵六名、被我軍所逮捕、距者在九日午後、得與其中四名會見、原來彼等是乘民船逃走途中、被日軍斥候兵所逮捕者、因在東部印度患得皮膚病所以戰意全失、當與日軍斥候兵相遇之時、竟未設一彈、束手就擒、其弱兄可相而知矣、上衣僅着一枚襯衫、滿身是泥、短髮滿臉、全身竟是皮膚病、一九四〇年一月或七月、是從英國召之期、四一年十二月自英國出發、客歲一月到着孟買其後經西克耶塔（印度西端巴爾企斯旦）及約米拉（東孟加拉地方然克市東南之小都市）、而於十一月末至印緬國境、從來英軍補虜於我軍訊問時、均假裝然緘口、然此次之捕虜竟喋喋回答不休、其戰意頗喪全失、以下爲四名捕虜之談話、
△哈里吉斯坦列兵長（三六）曼徹斯特出身、屬於蘭克夏聯隊、第十六隊東部中隊余會經營洋貨店、召集時是在一九四〇年七月、戰前之四一年十二月一日、方日本開戰前、往途經南非之克里莫、在大西洋上方爲日美英開戰之報、其後經克倫塔事、當戰爭擴現甚河之前、至孟買、於客歲十月到着東印度英孟加拉州一帶與英本國全員、疲憊熙然新哲新地帶、而來到印緬國境、因戰爭困難、是在中途適於多恐懼等、因體重多、皮膚病身後及與鞋件[illegible]數十斤比、但有鋁無物、食糧供給對於牛肉罐頭、亦因缺乏、然而能否達到目的[illegible]最困難的[illegible]、即亞齊亞佈已深想其若易巧妙、我屬令人欽佩、東印度英兵衛隊部、尤其是孟加拉州一帶與英本國全員、在新地帶[illegible]是以英國之戰[illegible]日本軍[illegible]、
△告知我的母親並妻子、約翰姆逍爾（二八）英本國募兵後出身、屬於蘭克夏聯隊第十大隊B中隊、自本國出發時、毫未想到充當捕虜之事在緬甸所得之印象、爲日本軍進駐後非常活氣並麵印人、必能與日本協力此點與英人及印度人之關係全然不同
△哈巴特湯烈（二六）英本國佈拉克福出身屬於蘭克夏聯隊第十大隊中隊因日本軍之射擊、正確所以喪無鬥戰之眼、遂趁逃走僅同僚二人而被捕、
△阿庫約克遜（二八）蘭克出身、屬於大隊C中隊、余曾勞動於攝影工場內至編後即見到日本航空部隊之攝影矣、佈里斯萊戴爾斯及柏爾斯之擊沈模片新嘉坡陷落時、巴夏爾將軍舉白旗向日本軍司令官投降時之模片均已見到頗深驚美海軍主力被射之模片也看到了頗有興味云、

促進保健撲滅結核
本年對青少年實施預防注射

爲國民体力向上而必須撲滅健康之敵之結核對策、實爲刻下之急務、已欄立於基本國策大綱之內、患者之治療與豫防、爲先決問題、在滿洲結核豫防協會與衛生技術廠協力之下、本年度豫防對策之重點、對於各官廳特殊會社等之集團生活、實施結核豫防注射、對未感染之青少年、而進行遠離結核魔手之準備、原來結核與百斯篤、虎烈列、傷寒等用死菌菌苗注射人工的免疫性有相當難點、一九二一年法國西之巴斯次爾研究所莫爾梅及吉蘭兩人爲獻替以弱毒生菌爲免疫原、而製成腎結核豫防注射液而成功、乃成爲今日BCG菌苗之設施進步、在日本數年來、由研究報告之特定團體、對BCG之皮下注射及筋肉注射、經試驗、最近對未感染青少年實施之結果、豫防接種之團體及未受之團體、向比較接種團體之發病率及死亡率比較、未接種團體之發病率三分之一乃至五分之一、死亡率十分之一、乃至十五分之一、滿洲亦於去年起、亦向電電等一部試驗、其効果大可取特云

照片 東印度洋上、被日本空軍擊沈的德意特夏號及昆沃瑪號船員之救助作業、（英報每日報知九月九日刊載）

研究日本歷史
印度青年翻譯成功

【香港達電】研究日本之熱、澎湃於印度西亞青年人、特光由印度渡西亞青年人、將光輝日本歷史開始譯成爲印度西亞語、與以多大之感銘、翻譯此書者、爲服前小學校教師宮將達之斯夫斯君、小學校卒業後、努力學日本語、研究日本歷史、皇軍蘇定全爪哇之時、此人之日本研究熱、達於最高潮、某日於友人處、發見有百頁左右之日本書、裏面有宮城二重橋之照片、此即中村孝也博士著英文日本歷史讀書、此人、即將此書拜歸自宅、徹宵將此書讀完、翌朝、即赴香哥達之馬爾籍報紙「哈佰洵」新聞社、懇請於報上當即連載翻譯此書、接受一個月後、經開始翻譯、自古代大化之改新、奈良之光昭、斯夫翻者即得此殺揮熱、之論、乃紙報會、平安、鎌倉之各時代、建武之中興、桐輝衛川、安土、江戶、明治、大正以至於昭和、光輝日本之發展、連載於每日之報上、與起讀者力張的反響、而知不識者翻譯報上、而更贊同日本之繁榮、預定於本月初設要於爪哇全島、斯夫譯君現在讀書於敬熱、當於新克亞人之指導、而立於印度西亞人之第一線、挺身青年其自宅、讀書於一般、而謂「偶然牽手翻譯此書、覺得非常的苦、然當此赤道與帝國之命令、日本之國體、加非常的喜觀者、日本之國体」、遂天皇陛下和國民連繫一體之世界之中獨有偉日本偉大的歷史之國、想我對於無有發古來、於戰爭上、不敗之日本之勝利、可於此歷史中窺見之、每日涉於翻譯中時爲建武之中興、偉大的日本之精神、當明治時代之統治之維新、今後想多多傳翻譯於日本之書籍、更多而給予及民衆云、

科學技術聯合會
通化鑛業班結成

【通化】東邊道之地下資源、計有鐵、石炭等多種多樣、實於決戰下有重要之使命、而更爲貢獻於戰力之增強、三光鑛業、滿洲石綿、滿洲鑛業之三社、決於二月上旬、結成科學技術聯合會通化鑛業分班、而向增產途上邁進云、

對此廉大使謂、[illegible]、於治法權之撤廢、租界之交還等、相約即時實施一件以突來之現狀比較之、則日本之高邁之道義精神、頗能使重慶政府戰慄云、

對日本之[illegible]、只有實踐、而治外法權之撤廢、不過其中之一部而已、
只於戰上闡有光輝潑溢之汪主席、曾[illegible]、及民國二十九年三月三十日之歷史上的南京還都紀念、由諸民讓氏之筆而成立南京還都紀念者、並爲汪主席與中之民國革命初期所造之廣州中山紀念塔之奮牙稜型、所點綴國策之至內、却成爲今日樞軸側交驩之所矣、

滑雪大會中止

【通化】預定本月十七日、在通化南山滑雪場開催之全滿滑雪選手權大會、因雪量不足之關係、已決定中止矣、

家庭

立·體·戰

時局與常識

近代之戰鬥、益趨尖銳化、於大東亞戰爭第一線、縱橫活躍、由長畢航空飛翔於菲南地區、而長畢航空之非常活躍、且使所謂立體戰、其重要之職場、或地化爲火海、而展開世界戰鬥、究竟如何、茲略述之。
所謂立体戰者、於現代戰爭、乃亘空中、地上、水上、而行者、一言以蔽之、即由於現代武器、漸次發達之結果、而使戰爭、亦呈極度複雜、遂此乃便施行於平面戰鬥、上之近代武器、毫無防禦之能力、尤其戰後、有戰車航空機、毒瓦斯、等新兵器出現、空中、地上悉是戰場、而使戰場、形成立體化、如是、立体戰乃綜合將轉戰力、及化學力、應用於近代戰鬥者也。

談交友
任傑

諺語錄
說話要信、而驗於行、言必信、行必果、
吉人詞寡、燥人詞多、
君子上達、小人下達、
守口如瓶、防意如城、
是非只爲多開口、煩惱皆因强出頭、

現在世界是交通頻繁的、社會是互相酬酢的、人類既不能離群而獨居、即不能孤立而無援、所以朋友形成了社會的必需人物、人與人之相往來、相交際、感情增進、事業聯絡、便彼此有意無意之間、成了朋友、朋友種類甚多、以道相交、知識相交互助感情相交等、惡者賭博友酒肉友、金錢友、勢利友手腕友、不一而足、不勝枚舉。交友當注意者不外以下（一）性質忠誠、言語謹慎的和這樣人相交、他對你只有能和氣溫婉息事寧人、可以免除多少禍患、否則要受害於不知不覺中（二）同情心互助心的人、因爲能同情我們的遭遇、可以以赤心幫助我們的、困難、不能幫助只能袖手旁觀的、不可與之交、他根本沒有當我們朋友的資格（三）金錢不要貴於一切、普通人大都以金錢爲己著、所以當人對散友而前也常談讚自己的財富、對人常有小看的樣子、朋友並不是階級制、很合不上受人的輕視、與其華富人爲友、不如交窮而尚道德的、還能相切磋相砥礪爲妙（四）氣質相投、氣質不相投、即使表面很好、也要不得眞朋友、因爲暗地免不了發生見不合意見不能一致、隔閡誤不上朋友二字、（五）待人寬厚、不小量者在交友之先、看對他人如果不睦和、報仇小氣、好猜疑、好嫉妬的、千萬別交、因爲人的天性不能改的、對別人、不好只對我一人好、那恐怕是例外的虛僞、懂之可也、其次處朋友的方法、人心是肉作的、鐵心人也受不了感化、何況一般有血性的青年呢、所以對我一尺、我當以丈還之、朋友對我們的恩德、總要銘記五內、想機會報答他、人則所謂厚的意思、彼此相交勿負人對我的厚意、寬平仲善與人交久而敬之、大家總要以敬字爲主、當思友朋交久、洩於輕慢不恭的地步、恐怕要破裂的、朋友有過錯當勸救匡正之、不可作旁觀的人、朋友的喜樂、也是我們的喜樂、當充分表同情、而盡干己力量去幫助、設有不幸彼此決裂時、切要不要加以破壞對方、所說君子絕交不出惡聲、交了負心的朋友、無論對他怎樣誠懇、周到他仍是沒有反應、那也只有別理、寧人負我、我不負人就可以、遇見不識的朋友千萬不要總情用事、到底因爲他、不諒解不容納我的意心、也只有敬而遠了吧。我是不善交際的人、所以很不恰體的談交友願大家勿笑、

對待愛哭的孩子
育·兒

小孩究竟在什麼時候發怒而哭泣、這件事、作父母的是必須知道的、而且不要以錯誤的方法去對待他們、這在處理一些愛哭的孩子時、更是很必要的事。
小孩子的發怒、常是和身體的情形有關、如患病、餓了的時候、睡眠不足、以及起睡的時候、都是很容易發怒的、由這幾點上看來、孩子健康的保全以及使孩子過着有規律的正當生活、乃是很要緊的、其次關孩子的心理情況如何、也很重要、例如在興奮的時候、不快的時候、或悲哀的時候、都很容易遷之而生憤怒、過於激烈的喜遊是最不適宜的、因此、把孩子帶到人群喧擾的地方等、並不是一件良好的事情、小孩子的活動、不能充分的時候、也可以使孩子變成易怒的、例如任何一件事情、都必須手他人自己又不能放肆遊戲、只能與極寡人的小孩玩、這種孩子是活動不足而精力有餘的、多餘的精力、便一種方式去發洩、所以便有不少的孩子、成爲好鬧脾氣的孩子了。然而孩子的發脾氣、有時是受了其他孩子的影響、或受父母自身便是愛哭鬧的性格、以及四圍鄰家有這樣的孩子時、在孩子的小小心上便深刻上了惡劣的影響、不久以後、便也自然的流露於外面、所以作父母的無論何時、何地、都應當冷靜的對待子女、如果父母急燥、影響孩子互子間起來其父母更急燥、互爲因果的演下去、孩子也許變成極不易約束管理的惡劣習慣也他的前途、是極不堪設想的了。
有時候、不論在正當與否、都順着孩子的意思去辦、這時便無形中便把孩子養成一種以爲是唯我獨尊的脾氣、一切事情、不論正當與否、都想按自己的意思去辦、結果也許成爲一個暴亂的孩子、或是脾氣惡劣的孩子。

寒風下怎樣糾正
烏黑的頸子·乾燥的臉

結線、在西北寒風監迫之下、妳是不是常感覺到、妳皮膚的乾燥皺裂、雖然有潤面霜一類的東西、而總缺不夠呢、好了、現在我告訴妳一個辦法吧。
妳首先應預備一瓶杏仁油（其他的油質也成）和研得極細極細的精鹽、那麼妳就可以照後面方法作去。
烏黑的脖子、在冬天、脖子是特別容易髒的、因爲大衣的領子、附有很多污垢、隨着到脖子上、漸漸就使脖子變成烏黑色、因此必須常用油洗淨、並要加以按摩、先使手用力的壓喉嚨地方慢慢向上到下顎、這樣做六次覺血液流行通暢、那末妳便可用溫水將它們洗淨、再擦些潤面霜、這樣、妳的粗潤面顏又要出現了、且比塗粉搽臙脂、來得自然、來得可愛、來得經濟呢、但是一舉三得呀、（龍）

食譜

炒鹹食 菹
原是一種供佛用的素菜、原料是紅胡蘿蔔、豆腐乾、香菜、做法用香油把切成條狀的豆腐乾與蘿蔔末煎得發黃後、把紅胡蘿蔔絲放入、再加少許醬油、五分鐘後、取出與切成段狀之香菜互拌霎時即得、吃時甜脆可口、並且紅綠相映十分好看。

芥末雄
原料是白菜、紅糖、芥末、醋、做法把白菜切成段狀、把它放在磁盆內上面灑上芥末與紅糖、把它放在爐上、不過在白菜未變成熟時、要用開水澆兩三次、四五天後即得、吃時風味甜甜且甜微含辛辣、可以吃得、可以降吃、[illegible]。

土豆絲
原料是土豆（馬鈴薯）豆腐、花椒、做時用香油把切成塊狀之豆腐與花椒同煎、待黃後、放進少許、再把土豆絲放入、三分鐘後即得。

雞蛋捲
原料是鷄蛋、土豆或山藥、豬肉、葱、醬油、做時先用香油把鷄蛋煎成薄片、再將土豆或山藥及豬肉蒸好成小塊在醬油內拌勻後然後把它們放在鷄蛋片上、捲成長條狀、放在鍋內、蒸十五分鐘即可、吃時可用刀把它切成小片、這樣可以看見它一層層的花紋、很好看也很好吃。

糖餃子
把麵粉用水和好捏成吃餃子用的小圓片、把土豆煮熟後去皮與紅糖相拌使勻、然後用此做餡包成餃子、放在香油鍋內去炸、就可以吃到一種別致的糖餡餃子了。

豆末湯
把青豆泡大、用刀剁碎（去皮）、放在沸水裏加鹽與花椒、見其白沫成軟豆腐狀時、加入少許香油即可食之。

淘米水的用途

一般主婦們把每天所剩下來的淘米水多傾棄、而不知其有很多的用途、那該是多麼可惜的呀、現在請把每天所剩下來的淘米水積在一起、能作以下的幾種用途的。
一、把第三次之淘米水、在每天清晨煮沸、飲一碗、可避腳氣、可醫便閉很有益於衛生的。
二、凡洗滌白色衣服、可代肥皂但亦須煮沸、
三、用極濃者、每日晨起洗臉及手、沐浴、用爲沐湯、可令皮膚潤澤、多事不生凍瘡。
四、木飯桶及一切新漆器、用極濃之淘米水煮沸浸之、可除臭味。

獻·給·小·友

人的常情、總是感懷過去、不滿於現在、而苦思將來、其實呢、將來的希望、必顯現在努力、方能收得將來的好結果、一味懷舊現在、那是一點無補於事的、反把將來的希望消沒了、小友們、你們是將來國家的代表人物、又是國家的主人翁、所擔負的使命、有多重大呀、但是打算將來怎樣應付這個大的責任、只有由書本上探求、就是努力讀書知識、自然就懂了、健身體、就是努力運動、身體健康了、知識強健了、有了相當的知識、強健了的身體、那麼甚麼事都能作的下去、小友！現在是寒假期了、要你們一面努力讀書、一面努力運動、下面是讀書和運動的名言、附在後面、贈作給你一點禮物。
△讀書須明理意、△要想作人必要讀書。
△讀書要三到眼到口到心到、△世間第一樂事、惟有讀書。
△保健身體、就是要健生命、△世間第一苦事、就是多病。

南國的正月、是溫和滑潤的和煦的陽光照耀着清爽的春風徐徐、氣候不像我們的滿洲那樣寒冷、也不像寒國那樣酷烈、新正月的時候、南國的小友、都穿上新衣服、戴新帽、穿新鞋、和駐在的友軍、一起玩、一起唱歌、度着快樂的新春。

故·事
王不量
小友

從前有個作小生意的人、走到一個很窮的地方、看見一塊田地、種着一棵老樹下、天上有人說道「這是王不量的田地、不要損了他的苗」、生意人很奇怪、既然叫不良、爲什麼上天還保佑他呢、氷雹停了、他到村裡一打聽、原來他是一個財主、每年村人借他的米糧、他是不用斗量、也不當要、所以村人都叫不量、並不是不良的良、生意人才明白了、其他的田地一點沒損壞、惟有他的田地一點沒損壞、好心人才有好報呢。

△有錢難買體康強。
△推積身體就是不愛生命

愛的釋義
行逆

什麼叫作愛呢？它底構成是由人與人之間地同情心與憐憫心所成、換句話說、也就是人性地表徵、它可以在任何時間任何空間發生、絕不受外力地約限、它也是可以戰勝生與死地歸東的、因爲它是人與人之間理智和情感交結精華所得地結晶、母子愛、兄弟愛、最友愛以及男女之愛、莫不皆以正常之人性爲出發點、所以、愛是人性地表徵、而我們既承認自己當人、同時、我們也就得承認我們有被人愛地權利和愛人們地義務、我們須要愛、因爲我們是人。

張甲辰
年齡 五個月
性別 男
父 張慶珍
住所 遼中街

歡迎主顧 大連 優待團体
裕和旅館
大連市浪速町十五番地・電話②二九一一

家鷄養 必讀
著生健呂
新法 学鷄養践實
價金一元
大連市 健生洋行 發行 〇日九一街四日
（九一日〇街）

海産 鑵佃滿清 銘
物詰 缶物 茶
寳島 在 逢 御用 陸軍
富山洋行
大連市幽□町九丁目九番地
電話②2854番 ②2767番

各科診療
天興福醫院
院址 大連市西崗街一八〇
電話 （三）二五二一番
院長 邵先煒

招募特約店
防蟲衛生球
春到人間 速備時貨
利益優厚 簡章備索
奉天省城中街 鼎大藥房理化工場
電話二七八番

奉天市敷島區協和街一段二三
大安醫院
診療科目
內科 外科 小兒科 皮膚科 性病科 耳鼻科 眼科 產婦科 X光線科物療科 減除痛 慢性中毒
病院完備 入院隨意 助產上 叢夜接生
院長醫學士 崔儒信
副院長 高全立
助產士 劉馨玉
助產士 李桂芳
助產上 白鶴翹

肺病吐血急効藥
趙氏肺病咳嗽藥
此藥行銷全滿五十餘年、專治男女各期肺病、久咳出汗、濕精臥床不起、老幼四季哮喘咳嗽、吐血、痰中帶血、肺癰肺痿、氣管炎、肋膜炎、服此藥輕者二料、重者三料、准可全愈、奉送肺病保護法説明、經年不能去根者速服
四關 奉天大西關內北大門外 天光電影院 精業堂藥房 肺科 趙美忱 監製
代理店 [illegible]

植物性美髮膏
年輕脫髮、年老禿頂
頭髮蓬亂、有失雅觀
請用美髮膏
請用美髮膏
日本・東京 資生堂
資生堂
植物性養髮頭油
ポマード
PM. M1

最強効化學的治淋內服劑
內服 根割爾
淋毒 膿毒
三·四服法之偉功
本劑係取極純化學元素、據獨自組成率－化學的構造而所嚴製、故對淋菌－尤其惡性淋菌、發揮最高限度的殺菌治療作用。
▲依內服一法（三日服藥後四日休藥、是獨特的三四服法）其强大藥力立刻殺除身體組織及病都菌巢中之淋菌、膿菌、使之瞬時間自然殲滅。
故在最初的三日服藥期間、殆乎爽滅淋菌、以現確實的治療効果、乃停止膿的分泌、局部症狀而急速呈致尿之清澄、結果任憑怎樣痼疾、亦均見完癒效果。
尤其久年未癒之惡性淋疾、惟獨此劑、僅以三至六日之衛擊服法、必見確實効果永斷再犯。
◆一個療程四片、二個療程一〇八片四個療程一二一六片、各地藥店均有販賣「內服根割爾」出賣
製造發賣元 東京市神田區 合名會社 河原商店

偉大工程業已告竣 舉行完成祝賀式典

水豐堰堤東連綫通電

【大連】滿洲電業、以總工費一千三百萬元、動員三十萬人、自康德八年十二月以來、歷一個年之長時期、昨年年末始行完成之水豐堰堤之安東大連間超高壓〇〇萬伏打送電線、(東連線)及大連郊外三道濤屯變電所、刻因工竣、十二日舉行完成祝賀式典、滿洲朝野名士出席之下、於當日午前十時、在三道濤屯變電所之現場有阮經濟部大臣、三浦關東局總長、柳井關東州廳長官、田宮關東遞信局長別宮大連市長、首藤大連商會頭外、其他軍關係者電業側韓雲階理事長、平島副理事長等百餘名臨席、首由加悅電業文書課長開會致辭、繼而舉行開始送電式、由水野大連社社主之手、嚴肅進行、獻饌修祓、降神、韓雲階理事長、讀入歷史的送電開關、是以由直徑約三米之鋼索鋼絲鉛、一瞬間、由水豐之安東至大連間數百公里距離傳達電流矣、在震動山野之音響中、向關東州工業界、注入動力矣、午前十時十五分、關東州民、今者得一動力之水力電氣、再回想以往之勞苦、不勝今昔之感、在韓理事長面上浮出無限滿足與安心、當此大東亞戰爭第一年舉全力應戰力增強生產增強、發揮總力之要請、突如有此電力之實現頗有無限與奮感覺、送電式如斯順利進行、然後由阮經濟部大臣以下參列者、玉串奉奠十一時半送電式乃告終了、乃移入於大連遼東旅館開催之祝賀式云、

(照片韓理事長送電開關)

且按水力電氣導入水力發電所、向滿化、滿還工場將餘剩蒸汽供給和殘餘一部發電大部分休止運轉、關於電用煤顯著的消費、煤輸送所要輸送能力之大轉換圓滑點等於此時局時下有大的意義云、

盡量發揮產業陣容 日滿一体建設東亞

參謀長祝詞

【大連】滿洲電業會社、東連線開通式、參謀長(代讀)之祝辭如下

迎接聖戰第二年之新春、東亞建設之諸業、甫奮進展、洵堪慶祝之至、然時下之戰爭、為長期戰並綜合戰、於親邦日本聖戰完遂上、期待滿洲國凡有之產業者、尤為緊要、此次滿洲電業株式會社之水豐發電所之大電力、向大陸門戶之大連及關東州一帶之重工業地帶導入、而完成東連線之諸大工業、其次由水、火兩力之電氣結合、日滿一體之產業陣容威力、盡量發揮、現電氣事業為國防產業之原動力、亦為滿洲國夙昔之重點之所向、故今後將由火力、而轉換水力電氣中心、當可明瞭、此外更向技術之研鑽邁進、此種大職責、當可期待、茲當貴社克服諸般困難、於短時間內完成東連送電事業、於與勞之同時、並略述所懷、以示祝賀云、

綜合運營水火之力 確保電源安全

【大連】預以鴨綠江水豐發電所之強力發電力、導入關東州中之東連送電線(安東—大連)、於舊臘已見告成、故於二十八始舉行試驗送電、十二日於多數官民參列下盛大舉開始送電式、而以此為增強生產力之原動力、遂行新穀足、但依所謂完成一環大陸高壓送電網之本線而行導入之水力電氣、從來即與甘井子、天之川兩發電所之火力電氣相混合、但關東州地帶之電力供給、從來即以水力為主、因依其基礎之水火力綜合運營、而對強力電源、確保絕對的安定性急速努力實現確立戰時級請之規模造機造船計畫同時、以期以關東州特有之白雲石菱苦土等資源為原料之電氣化學工業之迅速發展、之戰時國防產業增強猛烈的進步而得萬全體制他方以大連為...

皇帝陛下節約鐵品 中止新宮御造營

拜體帝旨協和會決定獻納圍繞鐵柵

滿洲國之廢品回收運動、呼應日本、昨年以協和會首都本部協會為中心、而行實施、十一日是讀皇帝陛下對於新宮御造營決行中止、以垂示廢鐵製品之節約、拜察此帝旨協和會惶懼中、特由中央本部前院圍繞之鐵柵、鐵網、鐵門之類、由於十三日正午起作一時全部撤除、在美英擊滅之期中、急向資源愛護協會發交、以後再用代用品製作欄柵、如此協和會當局殊感明朗云

日軍發現孫文遺品 全部贈呈國府

【南京】當國府與日本敢然共同擊滅美英高呼日華提携而向國父孫文之大亞細亞主義實現途上邁進之際、日軍所發現之孫文眞筆之革命文獻及其他多數之遺品、均一贈呈國府、對此汪主席以下關係者深表感激、原該遺品為最近發見於上海法租界之孫文未亡人宋慶齡自宅、已於十二日午前十一時、在南京帝國大使館向國府移讓、國府將此遺交文物保管委員會保管、以供覽於一般、該遺品中最主要者、有戰刀一柄、指揮刀一柄、大元帥證書一紙、政務總裁證書一紙、國民政府建國大綱一卷(揮軸)兵工計畫書二卷、中國之革命、(孫文眞筆之書)孫文學說八册等共十八件、

攀險破艱耐苦奮鬪 攻略仰光奠定礎石

進擊緬領一年紀念日飯田最高指揮官談

【仰光電】十三日為一年前日軍精銳部隊一氣突破泰緬國境以怒濤之勢進擊緬領之紀念日、緬甸由過去八十年之英人搾取政治中脫出、以大東亞共榮圈之一翼而修建設新生緬甸之肇者、皆自此日始也、飯田緬甸方面最高指揮官、回顧當時之戰況談話如左、

自泰領進擊緬領攻擊達堡及猛爾門之部隊、每日為行軍與啓開道路而苦鬪、彼時之戰鬪、在如何延續行軍力、攀險破艱路之軍隊勞苦、實難名狀、如是為攻略仰光奠一礎石、三月八日仰光陷落、更開始北部作戰、未及一月半於五月一日即攻陷蠻德勒幾於日本士之廣大緬甸領土、以夢想不到之驚人速率而席捲之、於是援蔣輸血路緬甸公路截斷、英印軍悉被掃蕩、緬甸萬歲歡騰頓起、作新生之出發、今日軍遠在雲南省怒江一帶對蔣介石軍、在印緬國境對英印軍布堂堂鐵陣相對時、今緬甸不斷改戰爭為建設而前進、昭和十七年一月十三日、即其前進出發之日也、

冷靜沈着巧言退敵 卒使共匪棄屍而逃

劉科長智勇堪稱模範官吏

【承德】以側面協力西南國境長城線方面治安肅清並邁進蒐貢工作之現地縣職員之大奮鬥、已寫各方面所讚嘆、但於迎接決戰下第二年之春際、又對建設明朗長城審與美談矣、此即於國境興隆縣、協力於日滿軍警、團結一體、續行剿滅共匪工作之興隆縣實業科長劉雅忱、縣技佐同科呂瑞卿屬員及呂鳳子〇〇屯長等、自客歲十月即開始協力督勵農產物出貨、而行大勢活躍、但於十一月一日暗夜在〇〇〇地忽陷於共匪包圍中、故沈着之劉科長一行以巧妙言詞、撤退敵人、因之無有任何損害、平安脫出敵人之包圍突、後又於一月四日拂曉、正於劉科長等以〇〇分駐所為據點而續行督勵工作時、其分駐所已為二百餘名共匪包圍突、雖然如是、但劉科長亦代替不在之分所長及指揮班員及二十餘名分駐所員作非常時準備、交戰四時間後、敵匪即告開始後退突、迄至晨曉時已擊退全部此次戰鬥敵匪死體三名負傷者多數、並有手榴彈及其他多數鹵獲品、我方僅有二名輕傷者、故劉科長之處理、實督戰誇耀及滿洲新國家精神之徹底所致也、亦即官吏之模範、故省當局對其篤行與以表彰云、

南方病魔田克熱

經努力研究病疫一掃

【大阪】努力研究南方之魔病田克熱已逾半載、阪大微生物病研究細菌學教室、助教授助手、及學生等捨身貢獻於試驗台、嘗受日本醫學界未曾有的辛酸繼續努力研究、遂發見免疫劑而今成功矣、南方特有之執拗的魔病田克熱、乃是南方之皇軍將兵感到最苦惱者而舉日本而發見其猖獗矣、由去年七月中起、於該教室由谷口教授指導之下、助教授藤野三郎博士竹村繁助手牧浦良臣助手等、着手研究病源休免疫劑、於九月上旬田克熱判明一條綿蚊之媒介培養於猿休內剔出病源休豫告成功突、其次十、十一月二個月間、組織屢次培養、結果藤野助教授、決意一體實驗、首先提出實驗體的收、浦助手、如接種之勢即而發見激烈的症狀、以四十度之高熱組繼五日間、彷徨於半死之間、而決死之實驗決定突、二十日以鼠為歷代培養之、藤野助教授竹村助手、二人、再度實驗體呈三十八度上下症狀入院、一週間內退院二十日、鼠之歷代培養菌而告成功矣、阪大醫學部四年生庄司宏、小倉克彥兩君、同近藤後夫君、附屬院二年生藤井通夫君、於二十日注入鼠之培養菌、其結果、近藤藤井兩君幾乎被微菌所屈服、現庄司小倉兩君也經退院、於二十日鼠之三代以上之培養菌種症防止亦告成功突、此免疫性實驗更有數名之學生立於實驗前對於此免疫劑田克熱之症源體

研究撫順縣克山病 川瀨若林兩博士出發

【通化】省公署、由去年十月頃、以撫松縣為始、因省下患克山病者、為數甚鉅、故為樹立此對策而行種種研究、而為研究喀辛貝克病、已來通之衛生技術廠研究官川瀨醫博、東大病理學教室若林博士、談稱如下、來通化後、見撫松縣與通化縣、有多數發生克山病之勢、故欲行克山病之研究、克山病方今謂為一酸化炭素之慢性中毒之學說、頗為有力、妙齡婦人、患此病者居多、通化因有喀辛貝克山病三冊句子之奇病等風土病、故為我等好機會、而為國民保健上、實不勝關心、願再研究病原、而行奉公云、兩博士、擬於十二日向現地出發、於月底歸通云、

結核預防指針 印成分發全國

滿洲結核豫防協會、為撲滅結核亡國病之一助、為使職域、集團之指導者職能之向上、而發篡『滿洲結核豫防指針』、目下已印成一萬部、近將向各官廳、會社、學校、團休等實費頒布、同書為同協會常務理事吉植泰博士執筆之菊版、計四十頁之小冊子、對結核病之正休、傳染經路、豫防對策等之滿洲結核病記述極詳、堪稱大陸結核讀本云、

為謀徹底聖戰意義 「大東亞戰爭之歌」做成蒙語版

【海拉爾】為關東軍之翼向於酷寒之滿蒙國境肩荷重責國軍將兵關於大東亞戰之意義、使其徹底的透澈、第〇〇管區姜不勒中將、『大東亞戰爭之歌』作成蒙語版、於最近可以告成、由全軍將士歌之勇壯的引進曲與呼倫貝爾的寒風、響相響應、歌曲之大要、由美英之侵略亞細亞、日本遂於大東亞戰爭毅然而立、為表明大亞細亞民族之未來的樂土而從入歌詩之我料如左、

一、由印度洋之彼方而持野心的英國、為着亞細亞和平和其攻擊、

一、由太平洋之彼方貪慾無窮的美國為亞細亞和平加以攻擊、

一、去年年末日本帝國、為世界之安寧、務保持和平之、

一、開戰至今日、凡一年已過、由諸方來攻擊的敵人、再度極其擊退云、

肅正警官綱紀 擴充督察人員

政府為官界刷新之重要對策並警察官之綱紀肅正之徹底、準備警察官督察制度之擴充、此次省及首都警察廳、為專從事於警察官之綱紀肅正、而對督察官及督察員、實行大增員、督察官省方由警察科長兼務、其他由警正中、任命為專任者、督察員由警佐及警尉中任命之、為此督察職員、由現在之二百名、一躍增為七百二十名、此等督察職員、當時督察警察事務之實現、並防止綱紀之紊亂、以期警察綱紀之確立云、

順應國府參戰 廣東市民遊行示威

【廣東】作同參戰而披瀝決意易揚戰爭意識打倒敵人美英之廣東、於十二日舉行民衆參戰擁護示威大會、是日於革命發生地之中山紀念堂、省政府要人以外各大中學生兒童、及各職業代表等、參集之下、按預定時刻、十時開會、合唱中國國歌、大會宣言朗讀對汪主席、發表擁護參戰電報以上終了後作步武堂堂之市中行進、打倒敵人英美之氣勢極為熾烈云、

滿炭愛護資源 盡力廢物利用

於制勝於大東亞戰之壓局供意下舉全社員奮闘於煤炭增產之滿炭、決臻全滿各職場及社員家庭之愛護資源、而期增強戰力、本社對全滿各職場所指示、不分職場家庭、即一片金屬皆一根舊釘、用過之舊鉛等、皆供作戰爭資料、同時展開徹底的廢物收回運動、本社為積極活用各職場之廢品近將向現地派遣兩調查隊、使詳細調查廢金屬之種類、數量、除會社所屬工場能使用者外、全部處分、作國防獻金云、

輯安硫化鐵 明春着手開發

【通化】在輯安縣北部之頭道嶺子、發現在滿洲稀有之硫化鐵鑛大鑛脈、滿鑛地下資源之通化省、又奏凱歌突該鑛脈僅露頭之部分、據言即有〇〇萬噸、實有莫大之埋藏量、最近將設立新會社而着手開發云、

美英侵華血淚史略 (上)

買賣人口待遇不如豬狗 忍受私刑竟作異國冤魂

中國過去百年的歷史、是恥辱的歷史、歐美列強、垂涎地大物博中國的富源、如同餓狼一般、磨其爪牙、以向中國侵略、是用盡所有權謀策術的本、軍蘇綸的勝利中現在已將元兇美英、由東亞天地驅出、掏東亞解放大使命自覺的新生中國國民、負共同興亞之責、拓共同興亞之路、決意與盟邦日本、共同擊滅美英、行大進軍、而現當奏此大進軍譜、試將彼等侵略中國百年的歷史翻開看看、

美國

司徒夫人之『泰格爾特研斯、格賓』曾使幾百萬人洒同情之淚、成為南北戰爭、解放奴隸的一大原動力、但是奴隸解放之後、美國代替黑色奴隸的、是受美人驅使而苦而死的幾千幾萬的黃色奴隸、解放奴隸之後、為開發遼闊的中西部原野、美國仍然極需要奴隸、代替黑色奴隸而來的是以買賣人口為業經過而生的中國勞動力、被稱為『豬仔貿易』的、是經由販賣人口業者之手、由廈門汕頭等港、向美國輸送、受盡像字面上所說那樣豬仔的待遇的中國移民、彼等所受者、與黑人同樣受奴隸般的驅使、在船中受虐待而死者不知幾百人、受白人殘酷以死者不知幾千人、然而賦有驚人的生活力的漢民族、能冒此逆境而繼續生長、低廉的中國移民的勞動力、竟使白人勞動者受威脅了、隨之而來的、便是極殘酷的迫害了、在狄基薩州、加州、常有幾十個中國移民、因為比白人勤勉和儉約、而受白人的私刑、飲恨吞聲而死在北美的原野、他們的祖國、沒有替他們抗議的能力、他們的悲慘、無處申訴、美國當局、默認此種暴動、乃公布了移民限制法、制定苛酷的法規、此種不正當移民、便如同豬仔一樣被監禁起來了、被驅逐出境了、驅着正義人道的招牌、以提倡門戶開放機會均等而買中國歡心的美國實情、就是這樣、所謂機會均等與門戶開放等、無非是伸手稍晚的美國、牽制先伸手侵略東亞的先進諸國的一種偽裝而已、日俄戰爭之後、日本用血換來的滿鐵、哈里遜竟施其詐騙之陰謀、一遇有機會、就伸其侵略的魔手、勾結狡猾老英、每當日華提携之時、則從中破壞、努力離間日華的就是傲慢的美國、華盛頓會議及九國條約、全是抑制日本的進出、而擴展他們經濟的侵略而已、現在決戰已到來、多年受他們愚弄的蔣政權、於大東亞解放大東亞建設的大理想之下、於建立新中國之同時、得與掬腳世界野心的美英、像粉末微塵一樣、被擊碎的日子就要到來了、

博門嚴寒之林業戰士

森林勇揮斧伐木

在寒冷的天氣裡、伐木斧聲丁丁然、摩天的巨樹、就在這響喨的聲音、轟然倒地、東滿樹海的中心二道河子鈞魚臺林區、那些林業戰士們、出入沒拜闊夫翁所描寫的原始林中、排除虎狼之襲擊、進軍一般地、進行採伐、一斧、一斧、都寓有完遂大東亞聖戰的原動力、

風鏡

△今年是大東亞聖戰決勝第二年和我國家建設邁入新穀的階段、大概國人誰也不能否認吧！

△基此、中央當局、為迅速完遂聖戰和對應現勢体制下的要請、所以對於各部門、都有適切指示的方針和敍述順應時局的良善政策、

△其中對於時間、也特別的節省、所以去年的年末和今年伊始的新正休暇、都告廢止了、這也就是不能虛擲一分一秒的時光、來迅速完遂這個聖戰決勝的第二年我國家現勢下的要請呀！

△此間、有奉天市內瀋陽縣與農合作社信用部主任和一位小型的職員、不体念中央的用意、和順應去到信用部辦事的鄉農的心理拿五做六、特意冗宕時間

△豈知、鄉農來城一次、很不容易、假若有親戚在本市、對於吃住尚不成問題反之、不但耗費金錢、尚且消磨無有代價的時間再者、所有的影響不說誰都知道、

△總之、非獨此一處、至於其他官署、有這種情形、也不一定、至希今後、務須對此種不良弊惟革除、以體國策、哩聽來者之心理為盼、

クロンホ印 スタンプ台

調經 安坤丸

經期不準腰腿腹痛 積聚白帶不孕良藥

治愈婦女病

[illegible]

安坤丸每小盒裝十六丸大盒裝三十丸付定價國幣

外埠函購另加郵費四角

鶴春藥店

開設奉天市大西門

雙化積龍膏 特製腎丸 三腎靈 萬骨虎酒

奉天市鐘樓南 德潤堂藥局發行

招聘職教員

一、事務員、日語女教員、商業教員各一名

志願者請攜出親筆履歷書及寫眞

隨時面談

場所瀋陽區一心街六段八六番

漢英女子打字學院謹啓

奉天厚生國民高等學校招生

額數 第一學年一二〇名(四個年卒業、國高商科)

資格 限國民優級學校卒業者

報名日期 一月二十五日截止 (二十六、七、八日三日間考試)

簡章另備索閱附郵六分即寄

校址 奉天市小南街四段五二號 電話四—四三四一番

奉天日語學院招生

科別 日語科、商業科、新生續招六十名

報名 自一月八日起至一月廿四日為止

考試 一月廿五日上午十時在本校舉行

校址奉天市大南街四段六一號 (入學章程附郵六分即寄)

鹿茸活血濟坤丸

總發行奉天大西城門外路北九州大藥房

最完璧的作用

★凡百化學療法劑中、唯獨阿爾巴基爾、完全具備其原來的偉大作用、對於化膿性各症、發揮所謂短期治療效果。況因其成分極是純正、絕無何等血液及內臟上的毒害。

★即依其內服、經時完全收吸於體液、一遍病巢、深部組織、刻循環發揮猛烈作用、徹底殺滅化膿菌、同時培養病部自身之抗菌力、以促進其治癒機轉之急速發現。

★隨於病原菌之急速死滅疼痛、腫脹、炎症、發熱分泌物等、當自迅速消滅即使患者、在最暢快神氣中、達得全治目的、因此現今醫界、唯獨此劑博取最高的名聲。

二〇片・一〇〇片 各地藥房均有出售

阿爾巴基爾 (片)

滿洲山之內製藥株式會社 奉天市大和區紅梅町二番地

山之內製藥株式會社 東京・大阪・北京・上海・廣東・香港

KM-37

可怕的肺病安全的自療法

包裝 錠劑・三百錠・一千錠 粉末・九〇瓦・二七〇瓦

營養的改善

肺病若不設法治療、固然有生命的危險、然治療的方法、除了營養的改善、別無他策、所以現在肺病的治療、最風行的就是改善營養、因營養能給與身體細胞以活力、增大病的抵抗之外更能修補所損壞的部分、使其自然恢復

治療的特色

若素的製劑、乃以他藥所沒有的「活性黑菲菌」為主要成分、其中含有補給身體各種生理的消耗的蛋白質、有輔助細胞發育與繁殖的奴克連、有促進治癒、防止衰弱、增進體力的阿米諾酸、有解毒作用的幾斯丁、維持體力、預防和恢復疲勞、制止盜汗的肝糖、此外縮小肺病菌活動的理巴哉、各種維他命也都在內

適應症 胃腸諸症 衰老先衰 產前產後 小兒虛弱 肺結核

若素製藥株式會社 奉天市信濃町十七號 總本社 東京

營養・強壯・明朗 若素

錦省主辦多收穫競作會
對成績優良者授與賞狀賞品
各增產戰士以此榮冠為目標誓向挺身多收穫之途上邁進

【錦州】於去年度全國農產物多收穫競作會、計錦州省特產物之種類、洋麻種子收穫(二二七六瓩、成績占全國第一之洋麻(纖維圃)二三等、棉花也獲得(二三等、錦州省主辦之多收穫競作會身多收穫之授與賞狀入賞者決定如左、十二日午前十時起、於省公署會議室由王會長(省長)授與賞狀並賞品入賞者數達七十九名皆為增產戰士、而此等以十年度之榮冠為目標、誓以挺身多收穫之途、

大豆 一等 北鎮縣五種村 趙永春(一、二二八キロ) 二等 義縣興屯村 李百鈞 三等 黑山縣姜屯村 勵振德

高粱 一等 錦縣二台村 段景林 三、九一九 二等 北鎮縣廣寧村劉祥五 三等 興城縣興城街袁澗川

白米 一等 錦縣大興村 李樹相 三、三二五 二等 彰武縣太平村 李景

粟 新 三等 綏中縣沙河站 張樹芳 一等 吐默特中旗上城子 路鏡四、三三〇 二等 彰武縣高台村劉萬春 三等 黑山縣姜屯村 劉介仁

小麥 一等 台安縣 孫殿臣 一三八〇、四 二等 台安縣大報村 徐德寬 三等 台安縣新開河村 于

水稻 一等 盤山縣藤子 朴仲俊建 約六八六四 二等 錦縣關家村 三等 盤山縣藤子 李洛秀

棉花 (陸雲) 一等 錦縣余積村 黃德先 一、七二 一六五、二 二等 台安縣南台村 趙雲浦 同 錦西縣大興溝村沈義山

洋麻 一等 北鎮縣窯臺台村 楊盛三、五〇〇 二等 黑山縣姜屯村 張林恩 二等 台安縣達牛村 田榮

洋麻苗種圃 一等 台安縣紅旗村 董永忱 一、四二四 二等 錦縣大榮村 曹國昌 同 興城縣望海村 安伯平 同 北鎮縣平安台村 顧海清 同 北鎮縣車家村 孫常德

宮島參事官省葬式舉行

【安東】一月四日逝去之安東省參事官宮島繁慶氏、其省公葬、十二日午後二時、在安東市西本願寺舉行、

山谷中發見女屍 傷痕昭昭係被害

【大連】市外大房身南方、距同關約千米突之山谷中、日昨發見一女屍、經行人代為報官、甘井子警察署、派員臨場檢驗、查死者身着淺青色滿人女衣、顏面圓長、約年近三十五六歲、被害詳情、固無可查、但其頭之後部及面皮、尚有破裂痕跡、足知係被害、或係被石塊擊死亦未可定、總之傷痕昭昭、被殺不疑、刻已函達滿州內各警署、緝查兇犯中云、

足見農民報國情殷 粮穀出貨大任完成
榆樹縣舉開官民慰安大會盛況空前

【榆樹】縣當局基於時局之要請國策之遂行計、對於本年度之粮穀出貨大任、自開始工作以來、得各機關密通一體、咸任大任一途邁進、分頭下鄉宣傳督勵、務陳時局情勢、國家與農所要、懷讀老農休戚徹底、官民一致努力弗休、為時不久、竟將所預定之數目、圓快達成矣、縣公署及協和會縣本部並街村方面、既見於此、為慰安此等苦功高之參加粮谷督勵各員、於日昨起、假協和會館催盛大慰安 慶祝大會、總以為官民欣慰滿堂暢談盛事、縣開慰安宴會、開懷讌飲、夜間在協和會館、扮演舊劇五日、關於出荷督勵各員特發優待券、當時狀況、異常盛大云云、

謀馬種改良增殖 明年增設種馬場

【榆樹】若馬之為物用途頗廣、尤以當今非常時局之下應戰僞場、負重致遠、馬立軍功亦常有聞、產業開發、拓墾驗耕耘、往有以賴焉、我榆樹縣域、地平質沃適於農耕、有勢於馬 者更屬 良多、且又被指定為種馬區域、當局有見及此、為改良種馬增殖向上計、昨據確息、除將原有十五處種馬場、從事增建改善種馬場外、會決定增設種馬場三處、乃季合村、劉家村、永和村是也、預定本年度即開始建築、想經設立後、對我縣種馬改良增殖上、必更向上發展云、

木村廳長巡視

【榆樹】吉林縣前任警務廳長榮轉東安省次長、總任廳長木村氏業經就職多日、茲者為對管下各縣作初度巡視並親令出荷狀況、特偕同隨員數名、於日昨午後三時由縣官民多數出迎之下、蒞臨榆城、未待休息、即蒞至縣公署、受各幹部警官申告畢旋赴警務科及警察署巡視一週、繼由縣長等隨同赴縣城交易場視察出荷狀況、對本縣一切行政之進展、均甚嘉獎有加、而警政之昌明、更承特別嘉許、廳長一行任務完了、即於當日午後六時許離縣他往云、

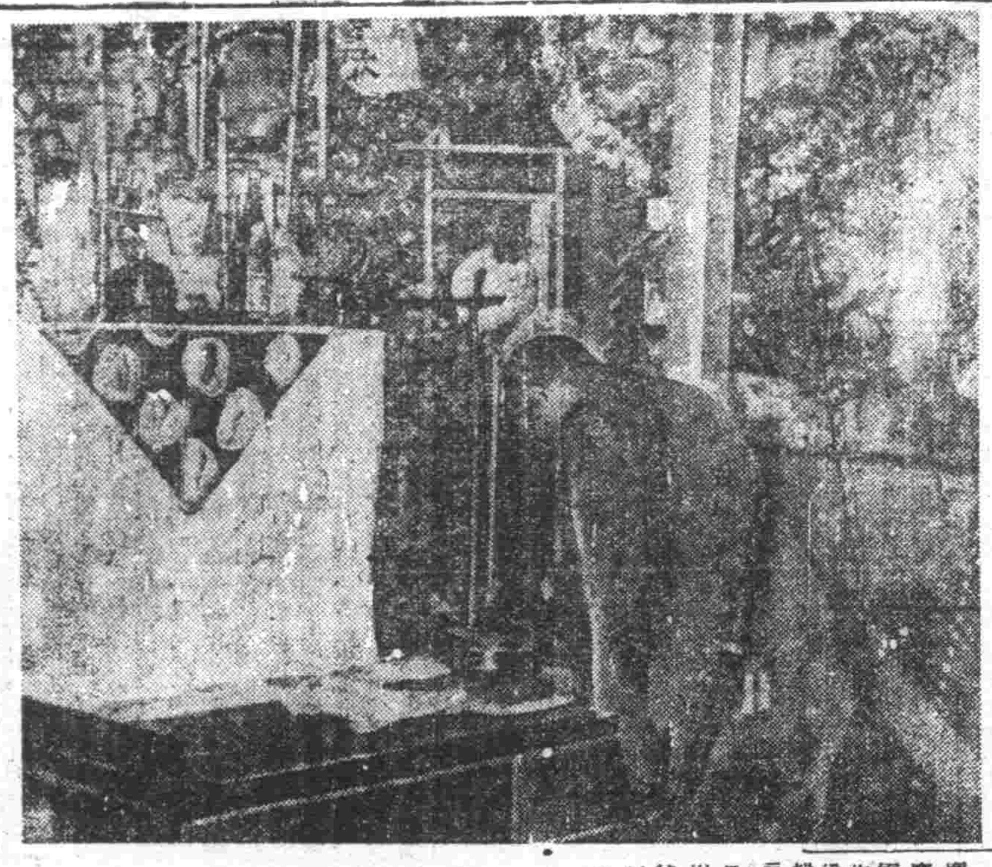

大津吉之助翁逝世 大顯彰會葬嚴肅執行

日俄戰爭當時興神、橫川等之諸烈士同時參加特別任務頌而從軍於露西亞發方、敢行壯烈工作、生存者僅其一人、居北京顯彰會內之生存烈士大津吉之助翁、因患喉頭癌甚重、已於五日午前七時於北京中南海烈士顯彰會內之自宅永眠矣、其顯彰會葬、由六日午后二時、於該會嚴肅執行、(寫眞為岡村北支最高指揮官於靈前燒香)

無線電

一月十三日(星期三)

七、〇〇(新京)報時、國歌、新聞、建國体操

七、三〇(大連)初等日本語講座高宮盛逸

八、〇〇(新京)建國体操 繼續(新京)唱片廣東音樂 一、七級浮屠二、馬上琵琶三、私語四、桃花浪五、擊月六、白髮紅顏七、賓鴻穿護八、吳宮舞

正午(新京)報時、歌謠 繼續(奉天)竹板快書三節烈(一九)董來福

一、三〇(奉哈)經濟通訊

〇、三〇(新京)新聞 一、〇〇(奉、哈)經濟通訊

四、〇〇(新京)新聞 繼續(奉天食料品小賣價格

四、三〇(奉、哈)經濟通訊

五、三〇(奉大)唱片舊劇 焦贊 孟良 蘆花河(一四)陳少森 金少山、王玉蓉

五、五〇(奉大)隣組新聞、兒童時間(新京)二、新聞

六、〇〇(哈爾濱)一、偉人軼事 司馬光、哈爾濱市公立建設國民學校長 楊林齡

六、三〇(新京)中等日本語講座五百木元

七、〇〇(新奉)報時、新聞告知東亞的勝利夜間節目預告

七、三〇(哈爾濱)吹奏樂

七、五〇(奉天)青年時間 華北青年之現狀協和青少年團奉天市統監部劉秉歐

八、一〇(齊齊哈爾)放送話劇 新生命 劇團編劇 劇白 指揮

八、四〇(新京)新聞

九、〇〇(營口)雅樂一、客子軍二、五方月三、八譜四降梅寺五、千聲佛營口純仁雅樂團指導胡有德 繼續(奉天)國民須知

九、三〇(新京)評詞五女七貞(二五七)宋桐斌

一〇、〇〇(新奉)報時新聞告知明日節目預告

一〇、三〇(北京)舊劇

黃大臣北滿視察隨行記 ⑤
荒煙蕪草一寒村 幾年開拓成重鎮
北安發展大有一日千里之勢

大麥〇〇〇〇瓩、雜穀〇〇〇〇瓩、合計起來為該省配給分量之百分之六七十、該管省內、除碧爵、洙河出荷不太良好之外、其餘皆頗可觀、尤以哈爾濱市為最好、這道理過者所分配之出荷量數、本年雖逢水害天災、由於官意民心、鼓舞作興、協力觀覽、本年尚算不錯、尤在領略、管路陌生需略、走訪哈爾濱市長、談稱哈爾濱素有滿洲三大穀倉之稱、本年雖稍遭災害、但是由於官吏和農民一致團結、

(同甘) 共苦的結果、農產物全般出貨、已突破豫約量的百分之百了、小麥各村屯、皆已完畢、所餘者僅雜穀之品、此亦將行告竣、像這一樣的成績、和客歲相較、早一箇半月、此乃由於關係方面對於收穫服務出貨忙碌之農民、行將分配豆油及棉布獎勵農村的結果、同時也是農民對於時局有所徹底的認識、像建國十年當長成之滿洲帝國、實在是端顯綱邦的既護、這也是由農民口中所聞、誠使吾等歡喜、惟農民工作、度此暖節日的我們、今後必須惕勵、而時念穀般皆辛苦、而感謝勤勞永當勸完畢、市長時、天已不早、正趕上麻小雪、我便回到旅館、整理行裝、準備當晚十一時離開哈爾濱、到北安去、

(黃昏) 裡這陌生的都市、這溫愛的鳥問、使我在快樂中、而感到這是此行觀察中意外的收穫、北安發來就是個邊陲地帶、誰然經過歷史上的多少變遷、也沒有被人家注意與賞識、所以一向是幾個稀若晨星的步落、散亂與稀的、點綴在這一望無垠的原野與山岳間、那裡如太古、充滿和平的肥沃土地、不知耕他們荒廢了多少、

(然而) 今日卻全然不同了、只有幾個數幾垣故井、因為保守古跡的關係、尚殘餘許多鏡、其餘則別然一新、另呈一種新興氣象、尤其在衛生開發、農產荷上、獲功卓越、這是一

願以本年所產 誓必完全出貨

荒煙蕪草一寒村、幾年開拓成重鎮」、讓人一見之下、不勝今昔之感了、在這裡最使我們驚訝的、不是那輝煌雄壯偉大的建築、和廣大都邑計劃、整個的輪廓、乃是出荷數量、聽到這個消息、不禁欣喜、令人交口稱讚、全省開於本年內、出荷數量、約達百分之八以上、再續努力、至明年初春、出荷全部、即終了、當在第二天、大臣假北安官立會館、

(設宴) 招待該地各縣農產物出荷之有力者、大地主及小作農部時、島崎省次長曾經對我們談了他到克山、拜泉、明水、巡視的感想謂、「三縣為國內有數的穀倉地帶、所以當出穀之前、即抱着莫大的期待與奢想、及抵克山驛前的糧穀交易場時、已經是日落西山的傍晚了、故僅見糧車一輛、當夜入旅邸休息、

人不吃 馬不嚼

翌晨入時半頃、復到交易場、即見車輛、那出荷旺盛、實在令人驚訝、大車越集越多、當日共達五六百輛、全午后一時、即全部錯發、交易場職員的努力工作、由此可見一班了、最使人

(欽佩) 的是縣長、常親立陣頭、指揮縣下農民、各自振起自奮自勵的心胸、有關縣行政的推展上、裨益非淺、自出荷開始以來、就用一貫精神來處理、秩序井然、有條不紊、尤其對於出荷人們所發給之特配棉布環、更能發揮明朗的精神、由克山奔往拜泉、是乘大汽車、身嶽在車內、舉目四望、則見草原沃野起伏、曠闊無垠、不啻是全滿有數穀倉地帶、但拜泉街附近土地多坑、並富於丘陵、聽當地人說、這裡已有五十年的歷史了、較中依安、克山、並無遜色、該地三道鎮、為各地出荷的中心地帶、客歲出荷狀況的繁盛、誠所罕見、本年預卜必能超過去良好成績、

(最後) 復到了明水縣、該縣土地坦平、而以多種家畜地的特長、並由於歷代縣長開縣長理政有方、縣民對於植樹一項、

本報特派記者 郭雲驄記

撫順版

於重要政策審議會協議
實施擴大登錄制度
考慮將由隣保組織施行配給

本年度撫順市重要政策審議會、於十二日午前十時在市公署會議室開催、基於日前明示之基本國策大綱、而本年度政策之重點
一、充實防空警護
一、對炭礦增產積極的協力
一、確立市民戰時生活之健全性
以此等問題、而行愼重的審議、使樹立市民生活之戰時態勢、為使消費側由於衣食住的最低限度、而以最高度國策翼贊之心為前提、在行政當局為講求配給機構之整備、配給實態之完全把握、且以良心的計畫的健全生活保障對策、對已實施之配給所登錄制實施範圍、將行愼重考慮擴大實施之、一方由協和會積極的協力之下而圖隣組的育成強化、將行隣保組織研究配給方策、而防止物資之偏在、徹底配給之適正化、以除去一般市民的生活不安、由於健全的生活原動力而向增產國策邁進、在本會議係由於官民一體、而確立戰時槍後態勢以期其萬全云、

大撫順市發展 人口已超過卅萬

撫順市伴隨大都邑計畫、撫順市之人口日漸增加、據撫順市公署、於康德九年六月末之調查、人口漸行超過二十九萬市民、而向撫順遷移者、尤行不斷的增多、撫順市將來繁盛狀況、由人口之增、可想而知定能成為繁華熱鬧之大都市、據撫順市公署於康德九年九月末之調查撫順市之人口、已超過三十萬市民、茲分區誌之於下、

第一區滿洲人六三戶、人口四二〇名、內地人五四三戶、人口二四〇三名、朝鮮人六二戶、人口三七三名、其他外國人一戶、人口六名、計六六九名、人口三二〇二名、

第二區滿洲人二七戶、人口一九〇名、內地人二七九戶、人口一三三七名、朝鮮人四戶、人口五三名、其他外國人一戶、人口七名計三一一戶、人口一五八七名、

第三區滿洲人六一戶、人口四一〇名、內地人三七八戶、人口一三一五名、朝鮮人一四戶、人口一一八名、計三五三戶、人口一八四三名、

中央區滿洲人一六戶、人口八六名、內地人一八四戶、人口一〇五一名、朝鮮人一戶、人口二六名、計二〇一戶、人口一一六三名、

第五區滿洲人二九五戶、人口一七七一名、內地人二四〇戶、人口一〇三三名、朝鮮人九九戶、人口五四九名、其他外國人二戶、人口六名、計六三六戶、人口三三五九名、

第六區滿洲人一八一戶、人口一一九三名、內地人四七一戶、人口二〇四〇名、朝鮮人三一戶、人口二三〇名、計六八三戶、人口三四六三名、

第七區滿洲人二〇三七戶、人口一〇二九名、內地人二八八戶、人口一一九四名、朝鮮人六四戶、人口四五五名、其他外國人二戶、人口三名、計二三九一戶、人口一二一八一名、

第八區滿洲人九六六名、人口四六九四名、內地人四六二戶、人口二〇九名、朝鮮人二八九戶、人口一四〇五名、計一三〇一戶、人口六三〇八名、

安仁區滿洲人一七四三戶、人口八二九七名、內地人一四戶、人口五三名、朝鮮人二五戶、人口一三六名、計一七八二戶、人口八四八六名、

居仁區滿洲人二三六二戶、人口一一九九名、內地人六戶、人口三一名、朝鮮人五〇戶、人口二六五名、計二四一八戶、人口一一四九五名、

樂仁區滿洲人二四四三戶、人口一一〇六三名、內地人四三戶、人口一六〇名、朝鮮人四八戶、人口二三〇名、計二五三四戶、人口一一四五三名、

同仁區滿洲人二八四二戶、人口一三四〇四名、內地人三四戶、人口一五五名、朝鮮人三六戶、人口一三一名、計二九一二戶、人口一三七二〇名、

工業區滿洲人四六〇五戶、人口二一七八〇名、內地人一一九九戶、人口四三四六名、朝鮮人二六戶、人口一〇一名、計五八三〇戶、人口二六二三七名、

古城區滿洲人二三五一戶、人口一二七七五名、內地人一三戶、人口一八八名、計二三六四戶、人口一二九六三名、

五老區滿洲人三三七戶、人口一六八五六名、內地人四戶、人口七名、朝鮮人六八戶、人口三八九名、計三一〇九戶、人口一七二五二名、

千金區滿洲人四七一三戶、人口二〇九三七名、內地人

新屯區滿洲人一三五二戶、人口六九五二名、內地人一三五一名、人口三六九三名、朝鮮人四〇戶、人口二四九名、計二七四三戶、人口一〇八九四名、

龍鳳區滿洲人二七七五戶、人口一六二九三名、內地人二四六戶、人口一四一四名、朝鮮人二九戶、人口一

萬達區滿洲人一五〇七戶、人口九三一九名、內地人二一三戶、人口九六四名、朝鮮人一九戶、人口六四名、計一七三七戶、人口一〇三四七名、

老虎區滿洲人三七六六戶、人口二〇二八名、內地人七九戶、人口三六〇名、朝鮮人四〇戶、人口一六四名、計三八八五戶、人口一三六五五名、

榆林區滿洲人一四六二戶、人口八五四六名、內地人一四〇四戶、人口五〇一〇名、朝鮮人二二戶、人口九名、計二〇七六戶、人口一〇七九名、

永安台滿洲人六〇戶、人口一六四名、內地人二〇一四戶、人口一〇六一三名、朝鮮人二戶、人口一四五二四名、

東鄉區滿洲人一八八二戶、人口一三一二九名、內地人三一二戶、人口一二二三名、朝鮮人三戶、人口一三四〇戶、人口一五七〇七名、

楊柏區滿洲人三〇八五戶、人口一五四五五名、內地人九戶、人口二七名、朝鮮人四六戶、人口二二五名、計三一四〇戶、人口一五七〇九名、

大山區滿洲人九二〇戶、人口四九二五名、內地人一三戶、人口六三名、朝鮮人五戶、人口二一名、計九三八戶、人口五〇〇九名、

一一戶、人口三六名、朝鮮人四二戶、人口二〇七名、計四七六六戶、人口二二一八〇名、

二九名、計三〇六八戶、人口一七八三六名、

搭連區滿洲人二六二戶、人口一二三八二名、內地人三〇戶、人口一一八名、朝鮮人一八六戶、人口八四〇名、計二八二八戶、人口一三三四〇名、

望化區滿洲人一三一九戶、人口八七五八名、內地人七一戶、人口二〇六名、朝鮮人二三戶、人口一一三名、計一四一三戶、人口九〇五二名、

以上各區共計滿洲人四四八二戶、人口三九二五八名、內地人九四〇三戶、人口三九八五名、朝鮮人一三九二五八名、其他外國人六戶、人口一九名、撫順市總計五九一九四戶、人口二九九九八九名云、

偷膠皮鞋被捕

撫順市警務處、司法刑事隊於年末警備期中、在全市張開搜查網、連日連夜不眠不休、實施檢舉犯人、於客臘正搜查之際、在新撫順四丁目平康里、發見形跡可疑滿系男子一名、連行逮捕本處、經嚴重取調之結果、為原籍遼陽縣灰窰子、現住於市內古城子四條、供職於南昌勞務係外勤、名李財林(二十)、於十一月十日午前二時許、乘人不備之際潛入南昌洋行古城子倉庫內竊取五眼膠皮鞋五十雙、價值時價五百餘圓、其餘罪尚有、目下正在取調中云、

召各區實踐隊開定例會

協和會撫順市本部、際於當此聖戰第三年之春、招集本市各區實踐隊、於十日午后三時起、在協和會市本部會議室、開催實踐隊定例會議協議本年度之活動方針云、

總務廳次長 一行歸湯崗子

【鞍山】為視察鐵都鞍山昭和製鋼所之國務院古海總務廳次長及甘粕滿映理事長、于昨七日乘午後二時四十七分着急行列車來鞍、見學昭和製鋼所後、與久保製鋼所理事長一行種種懇談、當夜乘晚車歸湯崗子云、

戰捷新願祭 撫市嚴肅舉行

迎此戰勝第二春之詔書奉戴日、而協和會撫順市本部於午前九時在撫順神社境內由各分會役員及代表多數參列之下、執行大東亞戰爭必完遂戰捷祈願祭、一方於午後一時在市公會堂、由國婦支部主催計動員會員約千名舉行詔書捧讀式、由後藤市長行應時的講話並行別項之力強宣誓、而昂揚槍後婦人之意氣、繼續開催在撫將士之慰安映畫大會、於夜自七時決意在全市一齊開常會、以國民即錢論有一人生存者亦必參加戰爭之今日、斷乎膺懲謀略的私行交易、享樂氣分、而實踐戰爭生活、至實踐事項如左

一、每朝食前奉唱國民訓

一、實施最低預算生活

一、以節約生活而邁進戰務力多行貯蓄

一、為製造子彈與軍艦計家庭宜提出金屬品

決議文如左

時局實為重大、我們槍後婦人對皇軍彌有此種赫赫的大戰果、宜由衷心表示感謝與敬意、對護國英靈宜行恭謹敬弔之誠、而會員宜一致協力抱着必勝信念、堅忍耐受凡有之困苦缺乏、日常生活要簡素而行貯蓄、慨歸諸言莹語、要想起前年十二月八日之感謝心、堅持熱意與倨劍味、發揮日本傳統的婦德、以舉婦人奉公之誠、滿洲國國防婦人撫順支部

整理義倉積穀

【海城】縣公署、行政科、以義倉積穀、乃係救濟年歉之要政、各村依限貯足者固屬有之、而一般玩忽村屯至今未繳者、尚有多數、因此特令社會事業係、對於積穀一項、澈底整理剋期報縣以憑核奪云、

小學生王維棟 拾金不昧

【遼陽】王維棟(一七)現為市內小學校優級二年生、昨九日午后四時頃、於放學歸家途中、偶於路旁拾錢包一個、內有國幣六元八角四分、該生因深知拾金不昧之美德故而竟不隱瞞、遂將該款送交附近派出所云、

謀組織強化使命達成 開義奉隊長會議

【東安】協和義勇奉公隊東安市總隊本部、為遵循過去隊務機構之進展、而謀康德十年度幹部組織強化以期義勇奉公使命達成乃於日昨假本隊內開催十年度首次總隊會議參加者有各隊長外、其他關係首腦均出席、由總隊長言明過去隊務之進展成績然後闡明本年度隊務機構強化方策、乃就義勇奉公隊之興要而有討論云、

到貨並庫存品通知

鐵筋代用品……竹筋 新青竹(實竹)以上大量到貨 木摺代用品……竹木摺 鐵管並鉛管代用品……竹管 竹蓆並竹蓆材料 製繩用皮竹 日本杉皮 石盤瓦並席子代用品… 以上庫存豐富 代燃車適當新材並一般薪材

滿洲肥後木材株式會社 奉天市鐵西區裕工街二段四號 電話(5)三七〇二番

奉天編織工業組合雇員募集公告

一、員數 若干名(男女別不限)
一、年齡 二十歲以上至三十歲
一、學力 國民高等學校卒業或有同等學力者(但須粗通日語及珠算)

右志望者攜到筆履歷書及像片於本月十六日以前到本組合接洽為要

奉天市小西區惠工街二段一六三號 奉天編織工業組合 總務課電話二一七〇二二號

滿系工員募集

一、鑄物工百名一、木型工五十名
一、應募資格年齡二十歲以上志想堅決身體強健與身元確實者
一、待遇新傳面議並設備社宅
對以上希望者持履歷書到所相談可也

撫順市山本町二丁目十番地電話二四七八番 株式會社 滿洲栗本鐵工所

接兌聲明

大興長股東高飛山趙瑞臣楊海川不應經營、以康德八年九月廿七日接兌與德泰興、…此聲明

遺失聲明

啓者敝號自康德八年九月廿七日在城內商工銀行定期積金因不慎將第壹百八拾貳號積金證遺失後無論落何人之手概作無效特此聲明 奉天市小西街二段一三四號 同義棧經理飽德高仝啓

出號聲明

啓者今有敝號副經理劉敏一因另有高就業於康德十年一月一日將經手一切交代清楚正式出號嗣後該人在外經營 概不負責恐未週知特此聲明 奉天市鐵西區齊賢街一段一〇七號 樂雲鵬寶同經仝啓

分居聲明

為登報聲明析居清理財產各守各業以免日後財產混雜滴因兄第三人意見不睦各有異議情願分居自立門戶各依另擬以免同居致擾而保家庭之安全茲將祖父遺王登雲所遺之財產秉公分配…

聲明 脫離父子關係

敝人有子張玉和乳名双慶因不務正業屢戒不改倘俟後在外與親友及其他各處發生取借詐騙及其他不法行為時敝人蓋不負責任特此登報聲明父子絕定脫離關係 奉天市小西區惠工街壹段八十一號 聲明人張明啓

讓渡啟事

啓者敝人在大北關橫街設立九記菜與鐵工廠一處因有他事不顧就此讓渡與張惠川名下各種事項均與敝人脫離關係毫無干涉特此聲明 聲明人韓香五

接兌聲明

茲有敝號玉章在朝日區義光街五段參拾八號所經營之協和工作所同記不顧經營今於康德九年十二月廿九日經中人介紹双方議妥立有清單兌據所有內部機械舖墊等項完全兌與傳紀新劉譽升等名下改為協和工作所信記所有同記內外一切錢財債務等項與信記絕無關係恐未周知特此聲明 徵玉章傳紀新劉譽升仝啓

切手遺失作廢聲明

敬啓者茲有康德九年十二月十三日興亞銀行奉天行所付切手一枚號碼一六〇三二八計國幣壹仟陸佰元因不慎於十年一月九日遺失無論落何人之手概歸無效…

金任叔宣鄭重啟事

[illegible]

不破 不銹 不怕火 堅固耐久

石綿瓦

本品係使用本品可作屋頂…

合資會社 塩本建栈商會 販賣店

奉天市大和區弥生町六四 電話(5)二七八二〇—一〇四

奉天市鐵西區…一段一一街 營業所 電話(5)一四六六

感謝

專治婦人病聖藥

劉印堂啟

中央大戲院

先期預告 現已蒞奉

北京真正 富連成

小科班 新戲箱 新服裝 新行頭 新台面 新佈景 新彩切

全體演員學生列下

擇吉開演注意演期

最適於吸煙人之

スモカ牙粉

「スモカ」牙粉 吸烟人用之最為適用 因其能除去牙上斑駁及一切腐質廢物 極為容易 而毫無損傷琺瑯質之虞也 吾人吸烟日久 則必致牙齒腐蝕 口生惡臭 食慾減退 若用「スモカ」牙粉 自然能去此病 兼可使牙齒瑩潔 而有光輝 使用刷牙子之際 必須向上下豎刷之方好 吸烟人用此牙粉 固有此奇效 即不吸烟人用之 其效尤甚偉大 且「スモカ」牙粉加以適度之潤澤 能防止飛揚 每罐足用一個月 多則浪費

滿洲生活必需品株式會社

偉大工程業已告竣 舉行完成祝賀式典

水豐堰堤東連綫通電

【大連】滿洲電業、以總工費一千三百萬元、動員三十萬人、自康德八年十二月以來、歷一個年之長時期、昨年年末始行完成之水豐堰堤之安東大連間超高壓〇〇萬キ灯送電線、（東連線）及大連郊外三道溝屯變電所、刻因工竣、十二日舉行完成祝賀式典、滿洲朝野名士出席之下、於當日午前十時、在三道溝屯變電所之現場有阮經濟部大臣、三浦關東局總長、柳井關東州廳長官、田宮關東遞信局長別宮大連市長、首藤大議會頭外、其他軍關係者電業側韓雲階理事長、平島副理事長等百餘名臨席、首由加悅電業文書課長開會致辭、繼而舉行開始送電式、由水野大連社社主之手、嚴肅進行、獻饌修祓、降神、韓雲階理事長、置入歷史的送電開關、是以由直徑約三米之純國產鋼純鋁、一瞬間、由水豐之安東至大連間數百公里距離傳達電流矣、在震動山野之音響中、向關東州工業界、注入動力矣、午前十時十五分、關東州民、今者得一動力之水力電氣、再回想以往之勞苦、不勝今昔之感、在韓理事長面上浮出無限滿足與安心、當此大東亞戰爭第一年舉全力應戰力增强生產增强、發揮總力之要請、突如有此電力之實現頗有無限興奮感覺、送電式如斯順利進行、然後由阮經濟部大臣以下參列者、玉串奉奠十一時半送電式乃告終了、乃移入於大連遼東旅館開催之祝賀式云、（照片韓理事長送電開關）

且按水力電氣導入水力發電所、向滿化、滿遭工場將餘剩蒸汽供給和幾餘一部發電大部分休止運轉、關於電用煤顯著的消費、煤輸送所要輸送能力之大轉換圓滑點等於此時局時下有大的意義云、

盡量發揮產業陣容 日滿一体建設東亞

參謀長祝詞

【大連】滿洲電業會社、東連線開通式、參謀長（代讀）之祝辭如下

迎茲聖戰第二年之新春、東亞建設之諸業、着着進展、洵堪慶祝之至、然時下之戰爭、爲長期戰並綜合戰、於親邦日本聖戰完遂上、期待滿洲國凡有之產業者、尤爲緊要、此次滿洲電業株式會社之水豐發電所之大電力、向大陸門戶之大連及關東州一帶之軍工業地帶導入、而完成東連線之諸大工業、其次由水、火兩力之電氣結合、日滿一體之產業陣容威力、盡量發揮、現電氣事業爲國防產業之原動力、亦爲滿洲國夙昔之重點之所向、故今後將由火力、而轉換水力電氣中心、當可明瞭、此外更向技術之研鑽邁進、此種大職責、當可期待、茲當貴社克服諸般困難、於短時間內完成東連送電事業、於與勞之同時、並略述所懷、以示祝賀云、

綜合運營水火之力 確保電源安全

【大連】預以鴨綠江水豐發電所之强力發電力、導入關東州中之東連送電線（安東－大連）、於客臘已見告成、故於二十八始舉行試驗送電、十二日於多數官民參列下盛大舉開始送電式、而以此爲增强生產力之原動力、遂行新發足、但依所謂完成一環大陸高壓送電網之本線而行導入之水力電氣、從來即與甘井子、天之川兩發電所之火力電氣相混合、但關東州地帶之電力供給、從來即以水力爲主、因依其基礎之水火力綜合運營、而對强力電源、確保絕對的安定性急速努力實現確立戰時要請之規模造機造船計畫同時、以期以關東州特有之白雲石礬土等資源爲原料之電氣化學工業之迅速發展、之戰時國防產業增强猛烈的進步而得萬全體制他方以大連爲中心、亘關東軍一帶已於昨夏季開始實施、電力消費規正、關於試送電、已於一月一日起可見全面的解消、由於電力不足、雖然解放、而

皇帝陛下節約鐵品 中止新宮御造營

拜體帝旨協和會決定獻納圍繞鐵柵

滿洲國之廢品回收運動、感日本呼應、昨年以協和會資源獲協會爲中心、而行實施、爰十一日晨蒙皇帝陛下對於新宮御造營特行中止、以垂範鐵製品之節約拜察此帝旨協和會及協和會中央本部前院圍繞之鐵柵獻納、會務職員、當此寒天時以三尖鎬由十二日正午起作一時間之勤勞奉仕、將鐵柵拆除、在美英擊滅之期中、急向資源獲協會送交、以後再用代用品製作欄柵、如此協和會局面爲明朗云

日軍發現孫文遺品 全部贈呈國府

【南京】當國府與日本敢然共同擊滅美英高呼日華提攜而向國父孫文之大亞細亞主義實現途上邁進之際、日軍所發現之孫文眞筆之革命文獻及其他多數之遺品、均一贈呈國府、對此汪主席以下關係者深甚感激、原該遺品爲最近發見於上海法租界之孫文未亡人宋慶齡自宅、已於十二日午前十一時、在南京帝國大使館向國府移讓國府將此送交文物保管委員會保管、以供覽於一般、該遺品中最主要者、有戰刀一柄、指揮刀一柄、大元帥證書一紙、政務總裁證書一紙、國民政府建國大綱一卷（掛軸）兵工計畫書二卷、中國之革命、（孫文眞筆之書）孫文學說八册等共十八件、

攀險破艱耐苦奮鬪 攻畧仰光奠定礎石

進擊緬領一年紀念日飯田最高指揮官談

【仰光電】十三日爲一年前日軍精銳部隊一氣突破泰緬國境以怒濤之勢進擊緬領之紀念日、緬甸由過去八十年之英人搾取政治中脫出、以大東亞共榮圈之一翼而將建設新生緬甸之局者、皆自此日始也、飯田緬甸方面最高指揮官、回顧當時之戰況談話如左、

自泰領進擊緬領攻畧達堡及穆爾門之部隊、每日爲行軍與啓開道路而苦鬪、彼時之戰鬪、在如何延續行軍力、攀險峻破艱路之軍隊勞苦、實難名狀、如是爲攻畧仰光奠一礎石、三月八日仰光陷落、更開始北部作戰、未及一月半於五月一日即攻陷蠻德勒、幾於日本土之廣大緬甸領士、以夢想不到之驚人速率而席捲之、於是援蔣輸血路緬甸公路截斷、英印軍悉被掃蕩、緬甸萬歲歡聲頓起、作新生之出發、今日軍遠在雲南省怒江一帶對蔣介石軍、在印緬國境對英印軍布堂堂鐵陣相對峙、今緬甸不斷改戰爭爲建設而前進、昭和十七年一月十三日、即其前進出發之日也、

順應國府參戰 廣東市民遊行示威

【廣東】伴同參戰而披瀝決意昂揚戰爭意識打倒敵人美英之廣東、於十二日舉行民衆參戰擁護示威大會、是日於革命發生地之中山紀念堂、省政府要人以外各大中學生兒童、及各職業代表等、參集之下、按預定時刻、十時開會、合唱中國國歌、大會宣言朗讀對汪主席、蔣表擁護參戰電報以上終了後作步武堂堂之市中行進、打倒敵人英美之氣勢極爲熾烈云、

滿炭愛護資源 盡力廢物利用

於制勝於大東亞戰之堅固決意下擧全社員奮鬪於煤炭增產之滿炭、決議全滿各職場及社員家庭之廢物利用於軍需資源、而期增强戰力、本社對全滿各礦業所指示、不分職場家庭、即一片金屬或一根舊釘、用過之舊鉛等、皆供作戰爭資料、同時展開徹底的廢物收回運動、本社爲積極活用各職場之廢品、近將向現地派遣南調查隊、從詳細調查廢金屬之種類、數量、除會社所屬工場能使用者外、全部處分、作國防獻金云、

冷靜沈着巧言退敵 卒使共匪棄屍而逃

劉科長智勇堪稱模範官吏

【承德】以側面協力西南國境長城線方面治安肅清並邁進萬貨工作之現地縣職員之大奮鬪、已爲各方面所讚嘆、但於逢迎決戰下第二年之春際、又對建設明朗長城寄與美談矣、此即於國境興隆縣、協力於日滿軍警、團結一體、續行剿滅共匪工作之興隆縣實業科長劉雅忱、縣技佐同科呂瑞卿雇員及呂鳳子〇〇屯長等、自客歲十月即開始協力督勵農產物出貨、而行大勢活躍、但於十一月一日晴夜在〇〇〇地忽陷於共匪包圍中、故沈着之劉科長一行以巧妙言詞、撤退敵人、因之無有任何損害、平安脫出敵人之包圍陣、後又於一月四日拂曉、正於劉科長等以〇〇分駐所爲據點而續行督勵工作時、其分駐所已爲二百餘名共匪包圍突、雖然如是、但劉科長亦代替不在之分所長及依夙日訓練、率先立於陣頭指揮班員及二十餘名分駐所員作非常時準備、交戰四時間後、敵匪即告開始後退突、迄至晨曉時已擊退全部此次戰鬥敵匪死體三名負傷者多數、並有手榴彈及其他多數鹵獲品、我方僅有二名輕傷者、故劉科長之處理、實督勵誇耀及滿洲新國家精神之徹底所致也、亦即官吏之模範、故當局對其籌行與以表彰云、

南方病魔田克熱 經努力研究病疫一掃

【大阪】努力研究南方之魔病田克熱已抵半歲、阪大微生物病研究細菌學教室、助教授助手、及學生等捨身貢獻於試驗台、當受日本醫學界未曾有的幸酸、繼續努力研究、遂發見免疫劑而今成功矣、南方時有之執拗的魔病田克熱、乃是南方之皇軍將兵感到最苦惱者而舉日本而發見其猖獗矣、由去年七月中起、於該教室、由谷口教授指導之下、助教授藤野三郎博士竹村繁助手牧浦良臣助手等、着手研究病源休免疫劑、於九月上旬田克熱判明一條絹蚊之媒介培養於猿体內判出病源体發告成功突、其次十、十一月二個月間、相繼屢次培養、結果蝶野助教授、決意一體實驗、首先提出實驗體的牧浦助手、加接種之勢即而發見激烈的症狀、以四十度之高熱相續五日間、彷徨於生死之間、而決死之實驗決定矣、二十日以鼠爲屢代培養之擴大、再度實驗體至三十八度、人、亦由此竹村助手、二十一日之培養液、注射於竹井南君、結果近乎被嫌同時退院、上十二日以鼠入院一週間內退院、二十日、鼠之屢代培養之擴大、告成功突、阪大氣部四年生司宏、小倉兩君也陸續退院、藤後夫君、附屬院二年生井通夫君、於二十日注入鼠疫南田克熱之症源體、此免疫性實驗更有數名之學生立於實驗前對此免疫劑而行奉公云、

研究撫順縣克山病 川瀨若林兩博士出發

【通化】省公署、由去年十月頃、以撫松縣爲始、因省下東克山病者、多數甚鉅、故爲獨立此對策而行種種研究、而爲研究喀辛貝克病、已來通之衛生技術廠研究官川瀨醫博、東大病理學教室若林博士、談稱如下、來通化後、見撫松縣與通化縣、有多數發生克山病之勢、故欲行克山病之研究、克山病方今謂爲一種說、頗爲有力、妙齡婦人、患此病者甚多、通化之際、而爲國民保健上、實不勝驚心、茲於十二日向現地出發、於月底歸通云、

結核預防指針 印成分發全國

滿洲結核豫防協會、爲撲滅結核亡國病之一助、爲使職域、集團之指導者職能之向上、而波露『滿洲結核預防指針』、目下已印成一萬部、近將向各官廳、會社、學校、團体等實費頒布、同書爲同協會常務理事吉積泰博士執筆之菊版、計四十頁之小冊子、對結核病之正体、傳染經路、豫防對策等之滿洲結核病詳述極詳、堪稱大陸結核讀本云、

爲謀徹底聖戰意義 「大東亞戰爭之歌」做成蒙語版

【海拉爾】爲關東軍之實向於船察之滿蒙國境肩荷重責之蒙古將兵能於大東亞戰之意義、使其徹底的透澈、第〇軍管區蒙古勤中將、『大東亞戰爭之歌』作成蒙語版、近可以告成、由全軍將士歌之勇壯的引進曲與呼輸與爾的塞風、相呼響應、歌曲之大要、由美英之侵略亞細亞、日本遂於大東亞戰爭毅然而立、爲表明大東亞細亞民族之未來的繁士而置入歌詩之技料如左、

一、由印度洋之彼方而持野心的英國、磯齒亞細亞和平和其攻擊、

一、由太平洋之彼方貪慾無窮的美國爲亞細亞和平加以攻擊、

一、去年年末日本帝國、爲世界之安寧、務保持和平之、

一、開戰至今日、凡一年已過、由諸方來攻擊的敵人、再度極其擊退云、

肅正警官綱紀 擴充督察人員

政府爲官界刷新之重要對策、並警察官之綱紀肅正之徹底、準備警察官督察制度之擴充、此次省及首都警察廳、爲事從事於警察官之綱紀肅正、而對督察官及督察員、實行大增員、督察官者方由警察科長兼務、其他由督察員由警佐及警尉中任命之、爲督察職員、由現在之二百名、一躍增爲七百二十名、此等督察職員、常時督察警察事務之實現、並防止綱紀之紊亂、以期警察綱紀之確立云、

轄安硫化鐵 明春着手開發

【通化】在轄安縣北部之頭道崴子、發現在滿洲稀有之硫化鐵大礦床、滿藏地下資源之通化省、又奏凱歌矣該礦床僅露頭之部分、據言即有〇〇萬噸、實有莫大之埋藏量、最近將設立新會社而着手開發云、

風

△今年是大東亞聖戰決勝第二年和我國家建設邁入新穀的階段、大敵國人誰也不能否認吧！

△基此、中央當局、爲迅速完遂聖戰和對應現勢体制下的要請、所以對於各部門、都有適切指示的方針和銳敏應時局的良善政策。

△其中對於時間、也特別的節省、所以去年的年末和今年伊始的新正休暇、都告廢止了、這也就是不能虛擲一分一秒的時光、來迅速完遂這個聖戰決勝的第二年我國家現勢下的要請呀！

△此間、有奉天市內瀋陽縣興農合作社信用部主任和一位小型的職員、不休念中央的用意、和順應去到信用部辦事的鄉農的心理、拿五做六、隨意冗岩時間、

△意知、鄉農來城一次、不容易、假若有親戚在本市、對於吃住尚不成問題反之、不但耗費金錢、尙且消磨無有代價的時間再者、所有的影響不說就都知道、

△總之、非但此一處、至於其他官衙、有這種情形、也不一定、至希今後、對爲此種不良習慣革除、並體驗時艱、早日深省之心理。

美英侵華血淚史畧（上）

買賣人口待遇不如猪狗 忍受私刑竟作異國寃魂

中國過去百年的歷史、是恥辱的歷史、歐美列强、垂涎地大物博中國的富源、如同餓狼一般、磨其爪牙、以向中國侵略、是用盡所有種謀策術的一個時代、大東亞戰爭勃發以來、皇軍赫赫的勝利中現在已將元兇美英、由東亞天地驅出、拘束亞解放大使命自覺的新生中國民、負共同興亞之本、拓共同興亞之路、決意與盟邦日實、共同擊滅美英、行大進軍、而現當奏此大進軍譜、試將彼等侵略中國百年的歷史翻開看看、

美國

司徒夫人之『蓄格爾特婦斯、格賀』曾使幾百萬人酒同情之淚、我爲南北戰爭、解放奴隸的一大原動力、

但是奴隸解放之後、美國代替黑色奴隸的、是受美人鞭笞而死的幾千幾萬的黃色奴隸、解放奴隸之後、爲開發遼濶的中西部原野、美國仍然感覺需要奴隸、代替黑色奴隸而來的是以買賣人口爲業無遠而生的中國勞動力、被稱爲『豬仔貨品』的、是經由販賣人口業者之手、由厦門、汕頭、等港、向美國輸送、受廣東人的待遇、豬仔的待遇的中國移民、彼等所受者、與黑人同樣受奴隸制的驅使、在船中受虐待而死者不知幾千人、然而死者以死者不知幾千人、對於有驚人的生活力的漢民族、能冒此逆境而繼續生長、低廉的中國移民的勞動力、竟使白人勞動者受威脅了、隨之而來的、便是殘酷的迫害了、在狄那州、加州、常有幾十個中國移民、因爲比白人勤和儉約、而受白人的私刑、飲恨吞聲而死在北美的原野、他們的祖國、沒有替他們抗議的能力、他們的悲慘、無處申訴、美國當局、默認此種運動、乃公布了移民限制法、設定苛酷的法規、此種不正當移民、復如同豬仔一樣被監禁起來了、被驅逐出境了、被賣做奴隸了、隨着正義人道的招牌、以提倡門戶開放機會均等而買中國歡心的美國眞情、就是這樣、所謂機會均等與門戶開放等、無非是伸手稍晚的美國、牽制先伸手侵略東亞的先進諸國的一種僞裝而已、日俄戰爭之後、日本用血換來的滿鐵、哈里遜竟施其詐騙之陰謀、一遇有機會、就伸其侵略的魔手、勾結狡猾的老英、每當日華提携之時、則從中破壞、努力離間日華的就是傲慢的美國、華盛頓會議及九國條約、全是抑制日本的進出、而擴展他們經濟的侵略而已、現在決戰已到來、多年受他們愚弄的蔣政權、於大東亞解放大東亞建設的大理想之下、於建立新中國之同時、將與抱有歐美世界的美英、像英國一樣、被擊滅的日子就要到來了、

特寫 嚴寒之林業戰士

森林勇揮斧伐木

在寒冷的天氣裡、伐木斧聲丁丁然、壓大的巨樹、就在這響晩的聲音、夷然倒地、東滿樹海的中心二道河子鈞魚台林區、那些林業戰士們、出入沒拜嗣夫爲所搖寫的原始林中排除虎狼之襲擊、進軍一般地、進行採伐、一斧、一斧、都寓有完遂大東亞聖戰的原動力、

調經 安坤丸

經期不準腰腿腹痛 積聚白帶不孕艮葯

治愈 婦女病

（安坤丸 每小盒大洋十六角 每大盒三十元 付定價國幣十六元）

鶴春藥店 開設奉天市大西邊門外

雙化特三萬 龍膏積製腎丸靈骨酒虎

奉天市鐘樓南 德潤堂藥局發行

招聘職教員

一、事務員、日語女教員、商業教員各一名

志願者請攜出親筆履歷書及寫眞隨時面談

場所瀋陽區一〇街六段八六番

漢英女子打字學院謹啓

奉天厚生國民高等學校招生

額數 第一學年一二〇名（四個年卒業、國高商科）

資格 限國民優級學校卒業者

報名日期 一月二十五日截止（二十六、七、八日三日間考試）簡章另備索閱附郵六分即寄

校址 奉天市小南街四段五二號 電話四－四三四一番（電報學校轉址）

奉天日語學院招生

科別 日語科、商業科、簿記科

報名 自一月八日起至一月廿四日止

考試 一月廿五日上午十時在本校舉行

校址奉天市大南街四段大一號（入學章程附郵六分即寄）

鹿茸活血濟坤丸

婦女內用奇藥「濟坤丸」一袋保見功效

總發行奉天大西城門外路北 九州大藥房

最完璧的作用

阿爾巴基爾（片）

★凡百化學療法劑中、唯獨阿爾巴基爾、完全具備其原來的偉大作用、對於化膿性各症、發揮所謂短期治療効果。況因其成分極是純正、絕無何等血液及肉體上的毒害。

★即依其內服、經腸壁完全收吸於體液、立刻循環深部組織、一遭病巢、發揮駿烈作用、徹底殺滅化膿菌、同時增强病部自身之抗菌力、以促進其治癒機轉之急速發現。

★隨於病原菌之急速死滅疼痛、腫脹、炎症、發熱分泌物等、當自迅速消滅即使患者、在最暢快神氣中、達得全癒目的。因此現今醫界、唯獨此劑博取最高的名聲。

二〇片・一〇〇片 各地藥房均有出售

滿洲山之內製藥株式會社 奉天市大和區紅梅町二番地

山之內製藥株式會社 東京・大阪・京・北京・上海・廣東・香港

KM-37

可怕的肺病安全的療治法

包裝 錠劑・三百錠・一千錠 粉末・九〇瓦・二七〇瓦

營養的改善

肺病若不設法治療，固然有生命的危險，然治療的方法，除了營養的改善，別無他策，所以現在肺病的治療，最風行的就是改善營養，因營養能給與身體細胞以活力，增大病的抵抗之外更能修補所損壞的部分，使其自然恢復

治療的特色

若素的製劑，乃以他藥所沒有的「活性黑菲菌」爲主要成分，其中含有補給身體各種生理的消耗的蛋白質，有輔助細胞發育與繁殖的奴克連，有促進治癒，防止衰弱，增進體力的阿米諾酸，有解毒作用的幾斯丁，維持體力，預防和恢復疲勞，制止盜汗的肝糖，此外縮小肺病菌活動的理巴哉，各種維他命也都在內

適應症 胃腸諸症 末老先衰 產前產後 小兒虛弱 肺結核

若素 實用・營養・結核

若素製藥株式會社 奉天市信濃町十七號

總本社 東京

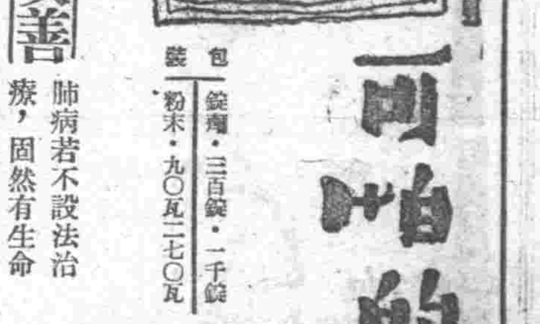

錦省主辦多收穫競作會
對成績優良者授與賞狀賞品
各增產戰士以此榮冠爲目標誓向挺身多收穫之途上邁進

【錦州】於去年度全國農産物多收穫競作會、計錦州省特産物之種類、洋麻種子收穫二二七六瓩、成績占全國第一之洋麻（纖維圓）三三等、棉花也獲得二三等、錦州省主辦之多收穫競作會身多收穫之授與賞狀入賞者決定如左、十二日午前十時起、於省公署會議室由王會長（省長）授與賞狀並賞品入賞者數達七十九名皆爲增産戰士、而此等以十年度之榮冠爲目標、誓以挺身多收穫之途、

大豆
一等　北鎮縣五糧村　趙永春（一、二二八キロ）
二等　義縣蓮花村　李百鈞
三等　黑山縣姜屯村　閻振德
新三等　綏中縣沙河站　張樹芳

高粱
一等　錦縣二台村　段恩林　三、九一九
二等　北鎮縣廣寧村　劉祥五
三等　興城縣興城街　袁灝川

粟
一等　吐默特中旗上城子　路錦四、三二〇
二等　彰武縣高台村　劉萬春
三等　黑山縣姜屯村　劉介仁

白米
一等　錦縣大興村　李樹相　三、三一五
二等　彰武縣太平村　李成

小麥
一等　台安縣　孫殿臣　一三八〇、四
二等　台安縣大張村　徐德寬
三等　台安縣新開河村　于

水稻
一等　盤山縣蓮子　朴仲俊　釣六八六四
二等　錦縣關家村
三等　盤山縣蓮子　李洛秀

棉花
（陌當）總得點
一等　錦縣余積村　黃耀先　二、一七二
二等　台安縣南台村　趙雲浦　一六五、二
同　錦西縣大興堡村　沈義山

洋麻
一等　北鎮縣富隆台村　楊盛三三、五〇〇
二等　黑山縣姜屯村　張林
二等　台安縣達牛村　田榮恩

洋麻苗種圃
一等　台安縣紅旗村　董永忱　一、四二四
二等　錦縣大業村　曹國昌
同　興城縣望梅村　安伯平
同　北鎮縣平安台村　羅海
同　北鎮縣車家村　孫常德

宮島參事官省葬式舉行
【安東】一月四日逝去之安東省參事官宮島繁鷹氏、其省公署葬、十二日午後二時、在安東市西本願寺舉行、

慘　山谷中發見女屍　傷痕昭昭係被害
【大連】市外大房身南方、距同驛約千米突之山谷中、日昨發見一女屍體、經行人代爲報官、甘井子警察署、派員臨場檢驗、查死者身着淺青色滿人女衣、顏面圓長、約年近三十五六歲、被害詳情、固無可查、但其頭之後部及面皮、尚有破裂痕跡、足知係被害、或係被石塊擊死亦未可定、總之傷痕昭昭、被殺不疑、刻已函達州內各警署、緝查兇犯中云、

足見農民報國情殷　糧穀出貨大任完成
楡樹縣舉開官民慰安大會盛況空前
【楡樹】縣當局基於時局之要請國策之遂行計、對於本年度之糧谷集貨大任、自開始工作以來、得各機關密通一体、咸任大任一途邁進、分頭下鄉宣傳督勵、痛陳時局情勢、國家興廢所繫、蒙農体認徹底、官民一致努力弗休、爲時不久、竟將所預押之數目、輕快達成矣、縣公署及協和會縣本部並街村方面、既見於此、爲慰安此勞苦功高之參加糧谷督勵各員、於日昨起、假協和會館催盛大慰安慰祝大會、遂以爲官民旅館滿堂暢談盛事、舉開慰安宴會、開懷溝飲、夜間在協和會館、扮演舊劇五日、慰於出荷督勵各員特發優待勞、當時狀况、異常盛大云云、

謀馬種改良增殖　明年增設種馬場
【楡樹】若馬之爲物用途頗廣、尤以當今非常時局之下應戰鬪場、負重致遠、馬立軍功亦常有聞、產業開發、拖犁轆耕耘、從有以顧澎、我楡樹縣域、地平實沃適於農耕、有鑒於馬者更屬良多、且又被指定爲種馬區域、當局有見及此、爲改良種馬增殖向上計、昨據確息、除將原有十五處種馬場、從事增殖改善種馬場外、曾決定增設種馬場三處、乃李合村、劉家村、永和村是也、預定本年度即開始建築、想無設立後、對我縣種馬改良增殖上、必更向上發展云、

木村廳長巡視
【楡樹】吉林縣前任警務廳長榮轉東安省次長、繼任廳長木村氏業經就職多日、茲者爲對管下各縣作初度巡視、並檢合出荷狀況查閱、特偕同隨員數名、於日昨午後三時由縣到縣、官民多數出迎之下、蒞臨楡城、未待休息、即逕至縣公署、受各幹部警官申告畢、旋赴警務科及警務署巡視一週、繼由縣長等陪同赴縣城交易場視察出荷狀況、對本縣一切行政之進展、均嘉獎譽有加、而警政之昌明、更承特別嘉許、廳長一行任務完了、即於當日午後六時許離縣他往云、

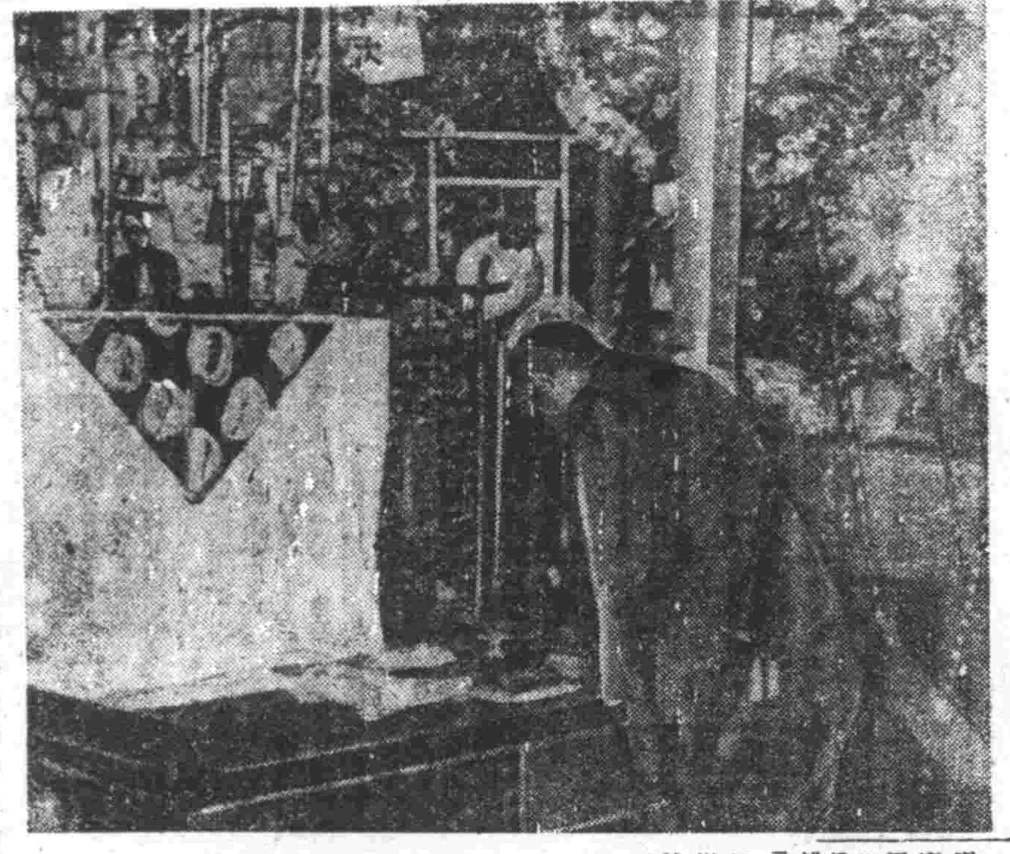

大津吉之助翁逝世　顯彰會葬嚴肅執行
日俄戰爭當時與沖、橫川等之諸烈士同時參加特別任務班而從軍於露西亜後方、敢行攪亂工作、生存者僅其一人、居北京顯彰會內之生存烈士大津吉之助翁、因患喉頭癌甚重、已於五日午前七時於北京中南海烈士顯彰會內之自宅永眠矣、其顯彰會葬、由六日午后二時、於該會嚴肅執行、
（寫眞爲岡村北支最高指揮官於靈前燒香）

無線電
一月十三日（星期三）
七、〇〇（新京）報時、國歌、新聞、建國体操
七、三〇（大連）初等日本語講座　富盛過
八、〇〇（新京）建國体操
八、〇〇（新京）唱片廣東音樂
八、三〇（大連）五三、桃花浪五
節目、七級浮屠二、馬上琵琶
紅顏七、寶蓮八、吳宮舞
一、三〇（奉哈）經濟通訊
正午（新京）報時、點心
（一九）竹板快書三節
烈（奉天）董來福
一、〇〇（奉、哈）新聞
一、〇〇（新京）經濟通訊
四、〇〇（新京）新聞
四、三〇（奉、哈）經濟通訊
五、〇〇（奉天）唱片書劇　焦贊孟良　蘆花河（一）
五、三〇（奉天）隣組新聞　陳少泰　金少山　王玉蓉
五、五〇（奉天）兒童時間（新京）一、新聞
（哈爾濱）二、偉人軼事　司馬光、哈爾濱市公立建設國民學校長　楊玆鉚
六、三〇（新京）中等日本語講座五百木元
七、〇〇（新奉）報時、新聞豫告、知東亞的勝利夜間節目
七、三〇 哈爾濱）吹奏樂
七、五〇（奉天）青年時間　華北青年之現狀　協和青少年團　奉天市統監部　劉秉獻
八、一〇（齊齊哈爾）談話　新生命　齊齊哈爾放送劇團編劇　劇白　指揮　飛練
八、四〇（新京）新聞
八、〇〇（奉天）國民須知講座　五年一月四日
（營口）雅樂一、鶯歌二、五方三、八音四、降海等五、千聲佛曾日納仁　雅樂團指揮　胡有德
九、三〇（新京）評詞　五女七貞（二五七）宋桐斌
一〇、〇〇（新奉）報時　新聞豫告　知明日節目豫告
一〇、三〇（北京）看劇

黃大臣北滿視察隨行記　5
荒煙蕪草一寒村　幾年開拓成重鎮
北安發展大有一日千里之勢

到旅館、整理行裝、準備當晚十一時離開哈爾濱、到北安去。

（黃昏）裡這陌生的都市、這溫愛的房間、使我在快樂中、而感到這是此行觀察中意外的收穫。北安從來就是個邊陲地帶、雖然經過歷史上的多少變遷、也沒會被人家注意與實識、所以一向是幾個稀若晨星的步落、散亂寂獨的、點綴在這一望無根的原野與山岳間、那麼和太古、充滿和平的肥沃土地、不知讓他們荒廢了多少。

今日却全然不同了、只有數處殘垣故井、因爲保守古跡的關係、尚留些許殘貌、其餘則別然一新、成爲一個新興氣象、尤其在這寒冷天氣、集市上、熙攘熙來、簡直是一個……

大麥〇〇〇瓩、雜穀〇〇〇瓩、合計起來爲該省配給分量之百分之六七十、該管省內、除岩輝、珠河出產不太良好之外、其餘皆頗可觀、尤以哈爾濱市營最好、產適量而分配之出荷量數、本年雖逢水害天災、由於官意民心、鼓舞作興、協力興業、本年尚算不錯、尤在聯戰、實踐陌生雪路、走動黃哈爾濱市長、該稱哈爾濱有滿洲三大穀倉之稱、本年雖稍差些、但是由於官吏和農民一致協力、

（同甘）共苦的結果、農產物已實收穫約佔的百分之百

了、小麥各村屯、皆已完畢、所餘者儘是粗穀之品、此亦將行告竣、像這一樣的成績、和各處相較、早一個半月、此乃由於開保方面對於收穫服從出貨忙碌之農民、行將分配豆油及棉布與勵農村的結果、同時也是農民對於時局有所澈底的認識、漸建國十年當是成之滿州帝國。實在是無愧真帮的此識、這也是由農民口中所聞、誠使吾等敬賞、惟農民胡出荷量、每日不辭不休而工作、實此解領時日的我們、今後必須振興、而盼念拉拉皆辛苦、而感謝勤勞永續的農民、當前的物資、市長時、天已不早、正旺上降小雪、我便向

（設宴）招待該地各縣農產物出荷之有力者、大地主及小作農等時、島崎省次長曾經對我們說了他到克山、拜泉、明水、巡視的感想謂「三縣爲國內有數的穀倉地帶、所以當出穀之前、即抱着莫大的期待與審想、及抵克山縣前的猶豫交易場時、已經是日落西山的傍晚了、故僅見糧車一輛、當夜入旅邸休息、

（最後）復到了明水縣、該縣土地三道鎮、是爲各地出荷的中心地帶、客機出荷狀況的繁盛、誠所罕見、本年預卜必能超過去良好成績、

自出荷開始以來、就用一貫精神來處理、秩序井然、有條不紊、尤其對於出荷人們所發給之特配棉布類、更能發揮明朗的精神、由克山拜泉附近土地多坑、並無溝窪、在車內、都目四望、即見草原沃野起伏、遼闊無垠、不但宿是全滿有數穀倉地帶、但拜泉附近土地多坑、並無溝窪、而且已有五十年的歷史了、較中克山、依安、三道鎮、爲各地出荷的中心地帶、

而以多穫歲豫當地的特長、並由於歷代縣長的關懷和經營、使該縣民對於旅衛之有方、

荒煙蕪草一寒村、幾年開拓成重鎮、讀入一見之下、不勝今昔之感了、在這裡最使我們驚訝的、不是那輝煌雄壯偉大的建築、和廣大都邑計畫、整個的輪廓、乃是出荷數量、聽到這個消息、不禁欣喜、令人交口稱讚、約達百分之八以上、再接開於年內、出荷數量、全省努力、至明年初春、出荷全部、即終了、當在第二天、大臣假北安官立會館

願以本年所產　誓必完全出貨
（本報特派記者　郭鍍馳記）

人不吃　馬不嚼
要爲人時牛嚼、役使、交易、撥歟員的努力工作、由此可見一班了、最使

（飲佩）的是縣長、副縣長也每當親立陣頭、指揮縣下農民、各自振起自奮自勵的心胸、有縣縣行政的進展上、裨益非淺、

九百餘輛、郭出荷旺盛氣氛、實在令人驚奇、大車越集越多、當日共達五六百輛、至午后一時、即全部

鐵都鞍山本年豫算　計一千四百三十一萬餘圓
以現下緊要事業之製鐵增產爲重點

【鞍山】鐵鋼增產突飛猛進之鐵都鞍山康德十年度豫算業於最近獲得省方認可、計本年度一般會計六百四十四萬圓餘、都邑特別會計五百五十一萬圓餘、上水道特別會計二百三十五萬圓餘、計一千四百三十萬圓、較之前年度之一般會計三百四十一萬圓、都邑會計三百五萬圓、上水道會計百三十萬圓顯示膨脹躍進之一途、得以無愧鐵之發展鐵都雖然、致此內容則以現下緊要事業之製鐵增産爲重點、以積極的育成重工業都市、對警察計畫之增强、保健衛生設施之整備、民生向上安定、以及增進市民福祉設施、都邑計畫之整備、上水道之擴充等云、

鐵都消防隊初出式　於日前盛大舉行
【鞍山】點綴新春鐵都之消防隊初出式、於寒風凜冽中、九日午前九時半在市警務處前廣場盛大舉行矣、斯日、參加全隊員少、武堂、整列參拜鞍山神社、祈禱聖戰必捷、以後全隊員復整列於警務處前廣場、受點檢官廳甲市長之閱兵、次之則檢點器具、放水演習、頗呈壯時之壯觀、觀衆市民皆抱「鐵都防火陣完璧」之感、然後分列行進、點檢官

鍛練警官体力　實行劍道訓練
【遼陽】市警當局爲鍛鍊非常時下之警察官体力、特於此嚴寒期中、自月之十一日起亘二週間、每早實行劍道訓練、規定日系警官每早六時至七時、新系則自七時至八時云、

之講評、時屆正午、勇壯之初式出、乃行閉滿閉幕云、

對出貨工作優秀舉行表彰式
【遼陽】協和縣本部、根據康德九年農產物蒐貨確保方策、爲期達成決戰下之聖戰食糧、對於遼陽縣下之農民、實踐出荷、曾經多次協議、擬具種種辦法、始得農民集結總力、熱烈洞徹、其間關於適正出荷量之把握、並屯別出荷量之分配、集貨出荷之澈底實施、與交易場雜集運營改善、總數計劃、始克達成、獲莫大之效果、收穫相當之數量、俱現官民赤誠完遂萬荷之重要工作、茲爲

崔殿普（陽鎭分會常務員）、陳廣祿（甲仁分會常務員）、賈鳳英（安平分會常務員）、王玉田（八里分會常務員）、李子芳（黃臺分會常務員）、劉殿鹽（傳家分會常務員）、李海波（瓦家分會常務員）、崔成生（柳河分會常務員）以上

提勵出荷、並表彰新常務員之業績圓見、於昨（八日）午後一時卅分、在縣公署禮堂舉行縣民糧穀出荷表彰式、同時對康德九年度遼陽縣糧谷出荷、協和會常務員關于比次出荷工作、成績優異者、異常出力者、予以表彰、以昭激勵、譴將受表彰者氏名列左、

爲盡報國之誠　遼陽市民踴躍献金
【遼陽】當此大東亜聖戰節節勝利之春、遼陽市民、爲盡報國之誠、在近二十日內（自康德九年十二月十九日至本月八日）遼陽憲兵隊及市警務科收到多數陸海軍國防献金並恤兵金、今誌献金者金額姓名住所於左、

▽憲兵隊
五圓七分　末廣町兒童組　菊田敏文外二十名
三角　麗町九番一號　森川嘉男
五圓　遼陽放送管及局員一同
五圓　弓長嶺採礦所員
三百圓　昭和通二〇號　立井安太郎
百圓　本町五六號　內山田大三
百圓　本町一八號　小野敏一同
二十圓　末廣町一號　御藤治
百圓　仲町九番地　赤松平
五十圓　曾羽町一九號　米倉修平
二十圓　玄道隊岩田今朝夫
十圓　玄道隊玄道長一
五十圓　遼陽商業學校卒業生一同
五十圓　生必遼陽鮮貨部給所一同
三百圓
五十圓
▽市警務科
三百六十二圓二角、遼陽市公署員一同
十九圓九角、小野町内隊一同
五圓　昭和通一七　前川靜子
五圓　京町八ノ二　伊藤垣三
千圓　大和通九　芦野組
百二十五圓一角五分　遼陽商工公會職員一同
三百拾七圓八角　資源愛護協會遼隊出張所
四百三十八圓二角五分、協和會市本部長
三十圓、遼陽商業學校卒業生一同
三十圓　綠町五ノ六　山下善五圓、遼陽在滿學校三年生川上和子
二百圓　末廣町　後藤健夫
百五十圓　昭和通三十號　入江能夫
百五十圓　末廣町三十號　冲口

消防隊初出式　遼市盛大舉行
【遼陽】每年一度之消防隊初出式、消防署當局、特定於月之十三日午後一時、在遼陽市消防隊內實施之、茲誌實施要目如左、
一、神社參拜、
二、消防事務及年度訓育計畫報告、
三、人員及服裝檢點、
四、機械器具之檢點、
五、各個教練及敬禮、
六、消防自動車基本附加作業、
七、休憩、
八、消防演習、
九、分列、
十、訓示講評、

盛京時報社遼鞍支局

受訓教師返遼　仍派原校服務
【遼陽】市教育科當局、爲謀管下教師之素質向上、曾於去歲六月間、由各村選定優秀教師六名、派赴奉天師道學校訓練部以求深造、抵於今日已將全部課程修習完了、歸抵遼市、仍派歸原校服務、茲誌其人名如左、
林園國民學校長　崔尚存
林園國民學校教師　王明宇
休育場國民優級學校教師　王福通
西關國民學校教師　楊寶琴
四大廟國民學校教師　朱桂蘭
四大廟國民學校教師　韓永岳

爲養成將來優秀教師　對推薦師道生　募集要項決定
【遼陽】縣教育科、爲養成將來優秀教師起見、茲特由縣選拔成績優秀之國民優級學校卒業生推薦入學於師道學校將來卒業後配給於本縣各級學校服務、特制定募集要項列左、
一、推薦資格志願堅貞身体强健學業成績優秀（成績順位當該校同期卒業總人數三分之二以上內）且將來誠意爲本縣之初等教育挺身能挺身教育界貢獻身體者更生徵志願堅固之男子及女子而在本縣內有民籍之該當者
1、師道學校本科第一部
（一）國民優級學校卒業之男子
2、師道學校特修科（同右）
（一）國民優級學校卒業者之男子
（二）國民高等學校卒業學力檢定試驗合格者之男子
3、師道學校本科第二部
（一）國民高等學校卒業之男子
（二）國民高等學校卒業學力檢定合格者之男子
4、奉天第一國民高等學校師道科
一、女子國民高等學校卒業者
二、女子國民高等學校卒業程度學力檢定合格者且未婚者
二、募集方法
縣長推荐制、第一次推荐鐵嶺街村長由街村長將本科第一部及特修科願者而生之書類於康德十年一月卅一日前送縣
第二次推荐縣長、本縣遂左記決定推荐合格者
1、筆記試驗　滿語　日語、數學（特修科爲算術）
2、人物考查
三、募集日期
1、報名截止日街村長收到該願書之日起至康德十年一月卅一日止
2、試驗日期康德十年二月十日午前九時半
3、試驗場所、省立遼陽第三國民高等學校、
四、報名手續左記書類向街村長提出之
1、入學志願票
2、像片（二寸半身年月日記入）
3、身體檢察書、
4、民籍謄本
5、成績証明書（卒業順位及全卒業人員數要記入之）

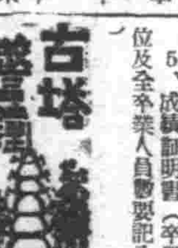

▽康德十年度的新正、很快的過去了、滿人所習慣過的舊歷年、又快要臨到了、現在遼陽市內街頭、佈滿了活躍的景象。

在我們的腦海裡、總不能忘記、我們每個人是有所負的責任、不是個人的、不是家庭的、乃是國家所交付我們的。

▽在新年的年末年始、我們都知道、在一切職場上服務的人、他們一切的時間都不休息、仍然與往日一樣的奮起出動、這樣吃苦的勇敢是爲盡奉公之誠來完成他們的責任哪？

▽然而一般商民當作些甚麼才能不負國家所托呢、不必你去持槍動武、更不必你去縱橫馳騁、只要你在生活上節約、不作暗行交易、即能達到報國之誠了

▽我們的習慣、總是在陰曆年關大吃大喝、大嫖大賭、將一年血汗所賺來的錢、都消耗在無謂的途境上、這眞叫我們惋惜、叫我們慚愧、

▽遼陽市有十三萬人口、鞍山市有二十萬人口、假要每日每人節省一分錢、總計每日可節省三千四百圓、若以年計、其數目之巨可想而知

▽在戰爭的期間內、武力故然是當先、然而經濟的後援也是很要緊的、假設在我們過舊年的期間、每人節省一圓錢、總計可節省三十四萬圓、若每人少賭一次錢其所節省的數目、是無法計算了

△俗云『年好過、年好過』山珍海錯能一飽、粗茶淡飯也是同樣的有功勳、即然是這樣、我們爲甚麼不在此非常時局下勵行節約呢、

△鞭之我們應當覺醒、不可仍似如往醉生夢死、不負緣國的責任、看、如有觀乎國民率導於前、我們即當步隨其後、起來吧起來吧遼陽的市民一齊起來、起來實踐年節節約吧、

市署採用　臨時僱員
【遼陽】市公署當局、今因事務紛繁、爲謀增强人事陣容計、特採用臨時雇員七名、三名派赴經理股勤務、三名派赴財務科勤務、其他一名則派在勞務科勤務云、

民籍股長榮轉　蘇家屯街公署
【遼陽】市公署行政科國民民籍股長石川平氏、業於昨奉令榮轉蘇家屯街公署、聞該氏於今十三日午前十一時二十一分列車履新云、

煙泡價格提高
【遼陽】市煙政股當局、茲接得禁煙總局命令、對從來之煙泡販賣價格決定提高、計內泡每個由 五角增 至六角、外泡 每個由六 角增七角、是以市政當局、當即轉飭管下、一律照章實施云、

到貨並庫存品通知
新青（圓竹）（宗竹）以上大量到貨
鐵筋代用品……竹筋
鐵管並鉛管代用品……竹管
木捆代用品……竹木捆
製鑵用皮竹
竹蓆並竹蓆材料
石綿瓦並蓆子代用品……
日本杉皮
代燃車適當薪材並一般薪材　以上庫存豐富
奉天市鐵西區雲工街二段四號
滿洲肥後木材株式會社
電話（5）三七〇二番

奉天編織工業組合雇員募集　公告
一、員數　若干名（男女別不限）
一、年齡　二十歲以上至三十歲
一、學力　國民高等學校卒業或有同等學力者（但須粗通日語及珠算）
右志望者携親筆履歷書及像片於本月十六日以前到本組合接洽爲要
奉天市小西區惠工街二段一六三號
奉天編織工業組合
總務課電話二一七〇二二號

滿系工員募集
一、鑄物工百名一、木型工五十名
一、應募資格年齡二十歲以上志想堅決身體强健與身元確實者
一、待遇薪俸面議並設備社宅
對以上希望者持履歷書到所相談可也
撫順市山本町二丁目十番地電話二四七八番
株式會社　滿洲栗本鐵工所

接兌聲明
大興長股東高新山趙瑞臣楊海川不巫繼續經營自康德拾年壹月參日讓渡與樂雲閣立有契約後無論營業盈虧與前股東無涉以前債權債務及担保等與樂雲閣無涉特此聲明
奉天市鐵西區齊賢街一段一〇七號
樂雲閣賀同熙仝啓

遺失聲明
敝號自康德八年九月廿七日在城內商工銀行定期積金因不慎將第壹百八拾貳號積金證遺失後無論落何人之手概作無效特此聲明奉天市小西街二段一三四號
同義棧經理鮑德高仝啓

出號聲明
啓者今有敝號副經理劉敬一因另有高就業於康德十年一月一日將經手一切交代清楚正式出號嗣後該人在外錢欺川撥及一切情事敝號概不貢恐未週知特此登報聲明
遼陽市義學街一ノ五五
興業書局謹啓

分居聲明
爲登報明析居清理財產各守各業以免日後財產混雜適因兄弟三人意見不睦各有異議情願分居自立門戶各依另覺以保家庭之安寧茲將祖父遺下財產請族宗威友人等共同到場公平分配毫無偏袒除先人命邀讓族宗威友人等共同到場公平分配毫無偏袒除先人墓塋外其餘財產皆按三股均分當時業經中人等書立分居字據及應分得之財產明細表各一份兄弟三人各執一紙以此之後對於各人應分得之財產或有揮霍抑係增加各守各業不得效擾從今之後無論遠親近友對於吾兄弟三人再有通欺連財等情各負各責不得向老鄉中是向再有春和興及北關分工事兩處皆由王殿與一人經營與王殿隆及王殿恆毫無關係諸親友恐未週知特登報聲明
聲明人春和興
王殿與王殿隆王殿恆仝啓

敝人領名坐落輯安縣合上村荒溝南甸一八二二號民契一張三八六九號四七二八號二一六號大照三張東至張鳳明山崗西至河心南至溝心北至劉姓地計中下則地二十四畝九分轄三〇一號戶管一張五三〇二號二七〇九號大照二張東至張鳳明崗頂西至河南北至本地計中下則地二十一畝於康德元年間被匪焚燒除呈請縣公署補發新照外理合聲明作廢
輯安王永富

脫離父子關係
聲明　敝人有子張玉和乳名双慶因不務正業屢戒不改倘恢後在外與親友及其他各處發生取借誆騙及其他不法行爲時敝人槪不負責任特此登報聲明父子絕定脫離關係
奉天市小西區惠工街壹段八十一號
聲明人張明啓

經理讓渡啟事
啓者敝人在大北關積街設立九記榮與鐵工廠一處因有他事不願就此讓渡與張惠川名下各種事項均與敝人脫離關係毫無干涉特此聲明
聲明人韓香五

接兌聲明
玉章在朝日區義光街五段參拾八號所經營之協和工作所同記不願經營今於康德九年十二月廿九日經中人介紹双方讓妥立有清單兌據所有內部機械舖墊等項完全兌與傳紀新劉馨升等名下改爲協和工作所信記所有同記內外一切錢財債務等項與信記毫無關係恐未周知特此聲明
徵玉章傳紀新劉馨升仝啓

切手遺失作廢
啓者敝號於康德九年十二月十三日興業銀行所附付切手一枚號碼一六〇三二八計國幣壹仟陸佰元因不慎關係於十年一月九日遺失無論落何人之手本號概不負責登報聲明作廢奉天市一德街五段五三號商號成記糧莊
經理郭國祥啓

金任叔宣鄭重啓事
叔宣來歸先夫殊喬公原係父母翁姑分別主持遵依舊禮敦彩與鼓樂迎娶過門與夫同居迄已三十有一年矣始則隨夫宦游晉鄂營口北京各地追後歸里侍奉翁姑定省晨昏克盡婦道夙夜匪懈先是叔宣未歸金氏以前曾隨有汚辱聲裂危害丈夫業已大歸之曹婦其人既已早歸萬縢更以年代湮久不存踪象詢之堂上亦云該氏早已脫離關係彼無論有何行動胥不涉我金氏之事叔宣因乃久矣夫淡忘其事矣前歲春間隨同殊喬公于役齊瀋辦理慈善道義之事先夫勞苦過甚于本年三月罹疾逝世叔宣驚震大故痛澈心脾決即追隨地下共証宿盟嗣以先夫所遺種種事務摯如亂絲且翁父年齡已高叔宣寔不敢不忍死須臾傳竟先夫未完之志願正待歸里整理諸務之際實有曹氏出而糾纏把持謊言荒謬自承爲殊喬之妾僞同綁架欲與寡叔宣身份地位以逞其讓奪遺產全部之企圖使人忍無可忍不得不起而週旋叔宣來歸金氏正式婚姻三媒六證不但殊喬公在在所立遺囑內暇鑑遺簽清楚之確且有合法證人各個簽名作證此外尚有高齡翁父實給經濟金溝及四位夫弟確切指證以上各端皆可作叔宣嬪媒不破之有效身份地位充分證據叔宣茲持實重聲明凡屬先夫殊喬公遺產部分概不經叔宣簽章允許無論他人任何處分應悉無效倘有妨害定當依法具控以維法益此啓

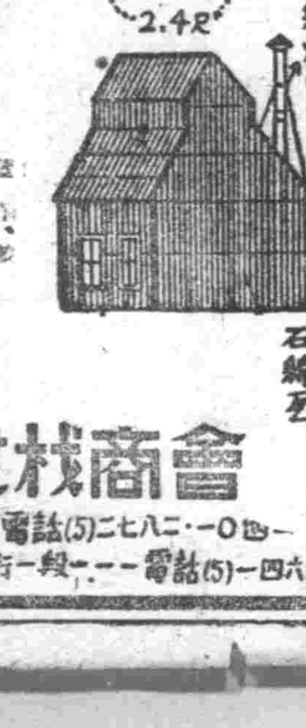

中央大戲院
先期預告　現已聘來
北京眞正　富連成
新戲箱　新服裝　新行頭　小科班　新台面　新佈景　新彩切
全體演員學生列下
姓名　劉元凱　劉元漢　馬元亮　黃元讓　蘭王元光　徐元昌
茹元惠　慶元祥　張元奎　劉元泰　高元芬　張元才　趙元雨
茹元俊　殷元貴　李元蔭　蔣元榮　趙元秋　甄元蘭　閻元武
孫元彬　劉元新　余元憶　孟元林　郭元容　閻元喜　王元香
李元瑞　李元芳　王元超　劉元恩　周元芳　賈元興　李元章
哈元章　張元秋　劉元城　高元升　常元久　張元嘯　吳元友
白元鳴　張元珍　孫元坡　韓元傑　施元善　劉元成　夏元蒨
徐元珊　張元智　邢元麟　蘇元德　夏元龍　閻元文　金體演
譚元壽　雷元碩　王元信　關元資　針元宏　翟元奎　員百三
楊元勛　王元清　李元鈺　曹元霄　凌元霄　張元斌　十名現
劉元鵬　姚元秀　高元厚　裔元如　郭元和　陶元林　已抵奉
蕭元茂　婁元廷　范元康　劉元亭　趙元新　朱元德
趙元麟　殷元和　楊元才　裴元良　郭元華　李元富
擇吉開演注意演期

スモカ牙粉
最適於吸煙人之
「スモカ」牙粉　吸烟人用之最爲適用　因其能除去牙上斑駁及一切腐質廢物　極爲容易　而毫無損傷琺瑯質之虞也　吾人吸烟日久　則必致牙齒腐蝕口生惡臭　食慾減退　若用「スモカ」牙粉　自然能去此病兼可使牙齒瑩潔　而有光輝焉用刷牙子之際　必須向上下竪刷之方好　吸烟人用此牙粉固有此奇效　即不吸烟人用之其效尤甚偉大　且「スモカ」牙粉加以適度之潤澤　能防止飛揚　每罐足用一個月　多則浪費
滿洲生活必需品株式會社

偉大工程業已告竣 舉行完成祝賀式典

水豐堰堤東連綫通電

【大連】滿洲電業、以總工費一千三百萬元、動員三十萬人、自康德八年十二月以來、歷一個年之長時期、昨年年末始行完成之水豐堰堤之安東大連間超高壓〇〇萬伏打送電線、（東連線）及大連郊外三道溝屯變電所、刻因工竣、十二日舉行完成祝賀式典、滿洲朝野名士出席之下、於當日午前十時、在三道溝屯變電所之現場有阮經濟部大臣、三浦關東局總長、柳井關東州廳長官、田宮關東遞信局長別宮大連市長、首藤大議會頭外、其他軍關係者電業側韓雲階理事長、平島副理事長等百餘名臨席、首由加悅電業文書課長開會致辭、繼而舉行開始送電式、由水野大連社社主之手、嚴肅進行、獻饌修祓、降神、韓雲階理事長、握入歷史的送電開關、是以由直徑約三米之純國產鋼鐵鋁、一瞬間、由水豐之安東至大連間數百公里距離傳達電流矣、在震動山野之音響中、向關東州工業界、注入動力矣、午前十時十五分、關東州民、今者得一動力之水力電氣、再回想以往之勞苦、不勝今昔之感、在韓理事長面上浮出無限滿足與安心、當此大東亞戰爭第一年舉全力期戰力增強生產增強、發揮總力之要請、突如有此電力之實現頗有無限興奮感覺、送電式如斯順利進行、然後由阮經濟部大臣以下參列者、玉串奉奠十一時半送電式乃告終了、乃移入於大連遼東旅館開催之祝賀式云、（照片韓理事長送電開關）

且按水力電氣導入水力發電所、向滿化、滿鐵工場將餘剩蒸汽供給和幾餘一部發電、大部分休止運轉、關於電用煤顯著的消費、煤礦送所要輸送能力之大轉換圓滑點等於此時局特下有大的意義云、

盡量發揮產業陣容 日滿一体建設東亞

參謀長祝詞

【大連】滿洲電業會社、東連線開通式、參謀長（代讀）之祝辭如下

迎吾聖戰第二年之新春、東亞建設之諸業、着着進展、洵堪慶祝之至、然時下之戰爭、為長期戰並綜合戰、於我邦日本聖戰完遂上、期待滿洲國凡有之產業者、尤為緊要、此次滿洲電業株式會社之水豐發電所之大電力、向大陸門戶之大連及關東州一帶之重工業地帶導入、而完成東連線之諸大工業、其次由水火兩力之電氣結合、日滿一體之產業陣容威力、盡量發揮、況電氣事業為國防產業之原動力、亦為滿洲國夙昔之重點之所向、故今後將由火力、而轉換水力電氣中心、當可明瞭、此外更向技術之研鑽邁進、此種大職責、當可期待、茲當貴社克服諸般困難、於短時間內完成東連送電事業、於慰勞之同時、並略述所懷、以示祝賀云、

中心、且關東軍一帶已於昨夏季開始實施、電力消費規正、關於試送電、已於一月一日起可見全面的解消、由於電力不足、雖然解放、而

綜合運營水火之力 確保電源安全

【大連】預以鴨綠江水豐發電所之強力發電力、導入關東州中之東連送電線（安東—大連）、於過圖己見告成、故於二十八始舉行試驗送電、十二日於多數官民參列下盛大舉開始送電式、而以此為增強生產力之原動力、遂行新發足、但依所謂完成一環大陸高壓送電網之本線而行導入之水力電氣、從來即與甘井子、大之川兩發電所之火力電氣相混合、但關東州地帶之電力供給、從來即以水力為主、因依其基礎之水火力綜合運營、而對強力電源、確保絕對的安定性急速努力實現確立戰時興請之規模建設計畫同時、以期以關東州特有之白雲石礬土等資源為原料之電氣化學工業之迅速發展、之戰時國防產業增強猛烈的進步而得萬全體制他方以大連為

皇帝陛下節約鐵品 中止新宮御造營

拜體帝旨協和會決定獻納圍繞鐵柵

滿洲國之廢品回收運動、歲日、呼應、昨年以協和會資源運協會為中心、施行實施愛十一日畏蒙皇帝陛下對於新宮御造營特行中止、以乖蒞鐵製品之而

約拜察此帝旨協和會恐懼中、將中央本部前院圍繞之鐵柵獻納、會務職員、當此寒天特以三尖鎬由十二日正午起作一時間之勤勞奉仕、將鐵柵拆除

在美英擊滅之期中、急向資源愛護協會送交、以後再用代用品製作欄柵、如此協和會當局頗為明朗云

日軍發現孫文遺品 全部贈呈國府

【南京】當國府與日本敢然共同擊滅美英高呼日華提攜而向國父孫文之大亞細亞主義實現途上邁進之際、日軍所發現之孫文親筆之革命文獻及其他多數之遺品、均一一贈呈國府、對此汪主席以下關係者深甚感激、原該遺品為最近發見於上海法租界之孫文未亡人宋慶齡自宅、已於十二日午前十一時、在南京帝國大使館向國府移讓國府將此送交文物保管委員會保管、以供覽於一般、該遺品中最主要者、有戰刀一柄、指揮刀一柄、大元帥證書二紙、政務總裁証書一紙國民政府建國大綱一卷（掛軸）兵工計畫書二卷、中國之革命、（孫文親筆之書）孫文學說八冊等共十八件、

攀險破艱耐苦奮鬪 攻略仰光奠定礎石

進擊緬領一年紀念日飯田最高指揮官談

【仰光電】十三日為一年前日軍精銳部隊一氣突破泰緬國境以怒濤之勢進擊緬領之紀念日、緬甸由過去八十年之英人搾取政治中脫出、以大東亞共榮圈之一翼而啟建設新生緬甸之肩者、皆自此日始也、飯田緬甸方面最高指揮官、回顧當時之戰況談話如左、

自泰領進擊緬領攻果達塔及毛淡門之部隊、每日為行軍與啟開道路而苦鬪、彼時之戰鬪、在如何延續行軍力、攀險破艱路之軍隊勞苦、實難名狀、如是為攻果仰光奠一礎石、三月八日仰光陷落、更開始北部作戰、未及一月半於五月一日即攻陷臘戍勒幾於日本士之廣大緬甸領土、以夢想不到之驚人速率而所獲之、於是援蔣輸血路緬甸公路截斷、英印軍悉被掃蕩、緬甸萬歲歡

聲頓起、作新生之出發、今日軍遠在雲南省怒江一帶對蔣介石軍、在印緬國境對英印軍布堂堂鐵陣相對時、今緬甸不斷改戰爭為建設而前進、昭和十七年一月十三日、即其前進出發之日也

冷靜沈着巧言退敵 卒使共匪棄屍而逃

劉科長智勇堪稱模範官吏

【承德】以側面協力西南國境長城線方面治安肅清並邁進萬貫工作之現地縣職員之大奮鬪、已將各方面所讚嘆、但於逢迎決戰下第二年之春際、又對建設明朗長城之慶與美談矣、此即於國境興隆縣、協力於日滿軍警、團結一體、續行剿滅共匪工作之興隆縣實業科長劉維忱、縣技佐同科呂瑞麟雇員及呂鳳子〇〇屯長等、自客歲十月即開始協力實施農產物出貨、而行大勢活躍、但於十一月一日暗夜在〇〇〇地忽陷於共匪包圍中、故沈着之劉科長一行以巧妙言詞、欺退敵人、因之無有任何損害、平安脫出敵人之包圍陣、從又於一月四日拂曉、正於劉科長等以〇〇分駐所為據點而續行奮鬪工作時、其分駐所已為二百餘名共匪包圍矣、雖然如是、但劉科長亦代替不在之分所長及依夙日訓練、率先立於陣頭指揮班員及二十餘名分駐所員作非常時準備、交戰四時間後、敵匪即告開始後退矣、迄至拂曉時已擊退全部此次戰鬪敵匪死體三名負傷者多數、並有手榴彈及其他多數鹵獲品、我方僅有二名輕傷者、故劉科長之處理、實督戰誇耀及滿洲新國家精神之徹底所致也、亦即官吏之模範、故省當局對其篤行與以表彰云、

南方病魔田克熱 經努力研究病疫一掃

【大阪】努力研究南方之魔病田克熱已獲勝利、阪大微生物病研究細菌學教室、助教授助手、及學生等捨身貢獻於試驗台、嘗受日本醫學界未曾有的幸體體驗努力研究、遂發見免疫鍵而今成功矣、南方特有之執拗的魔病田克熱、乃是南方之皇軍

將兵感到最苦惱者而發日本而發見實驗研究、由去年七月中起、於該教室、谷口教授指導之下、助教授藤野三郎博士竹村學助手牧浦良臣助手等、著手研究病源体免疫劑、於九月上旬田克熱判明、遂終較之媒介培養於猿体內、刷出病源体送者成功、其次十、十一月二個月間、相繼瘴氣培養、結果藤野助教授、決意將體內牧、補助手、如後進之努力而再見激烈病症狀、以四十度之高熱、繼續五日間、彷徨於生死之間、而決死之實驗決定完全二十日以最為屢代培養之藤野助教授、從竹材助手、二人、再度實驗體呈三十八度七下症狀入院一週間內退院、二十日、最之屢代培養者、二十六日竟成功矣、既大學部四年生高井氏、小倉克彥兩君、同近衛學生立於實驗上、此免疫性實驗更有數名之培養者、其結果、近藤井南君發表黃興原田服、現正周小倉兩君也將退院、於二十日以三之代以上之培養病種、斷防止赤痢成功矣、此免疫性實驗更有數名學生立於實驗面對於此免疫劑田克熱之繼續證明

研究撫順縣克山病 川瀨若林兩博士出發

【通化】省公署、由去年十月頃、以撫松縣為始、因省下患克山病者、為數甚鉅、故為樹立此對策而行種種研究、而為研究辛且克病、已來通之衛生技術廠研究官川瀨醫博、東大病理學教室若林博士、談稱如下、來通化後、見撫松縣與通化縣、有多數發生克山病之勢、故欲行克山病之研究、克山病方今謂為一般化炭素之慢性中毒之學說、頗為有力、妙酪猶

結核預防指針 印成分發全國

滿洲結核豫防協會、為撲滅結核亡國病之一助、爰據職者之向學、集團之指導者職能之向上、而發為『滿洲結核豫防指針』、目下已印成一萬部、近將向各官廳、會社、學校、團体等實費頒布、同書為同協會常務理事吉積泰博士執筆之製版、計四十頁之小冊子、對結核病之正体、傳染經路、預防對策等之滿洲結核病記述種評、堪稱大陸結核讀本云、

為謀徹底聖戰意義 「大東亞戰爭之歌」做成蒙語版

【海拉爾】為關東軍之觀向於酷寒之滿蘇國境肩荷重責國軍將兵闡於大東亞戰之意義、使其徹底的透澈、第〇軍管區姜不勒中將、『大東亞戰爭之歌』作成蒙語版、詳細國軍軍隊作曲中、於最近可以告成、由全軍將士歌之勇壯的引進曲與呼倫貝爾的寒風、體相響應、歌曲之大要、由美英之侵略亞細亞、日本邁於大東亞戰爭毅然而立、為表明大亞細亞民族之未來的樂土而置入歌詩之技料如左、

一、由印度洋之彼方而持野心的英國、為着亞細亞和平和其攻擊、

一、由太平洋之彼方貪慾無窮的美國為亞細亞和平而以攻擊、

一、去年年末日本帝國、為世界之安寧、務保持和平之、

一、開戰至今日、九一年已過、由諸方來攻擊的敵人、再度無擊退云、

肅正警官綱紀 擴充督察人員

政府為官界刷新之重要對策、並警察官之綱紀肅正、而對督察官及督察員、實行大增員、督察官省底、準備警察官督察制度之方由警察科長兼務、其他由警正中、任命專任者、督察員由警佐及警尉中任命之、為此督察職員、由現在之二百名、二倍增為七百二十名、此等督察職員、常時留意警察事務之實現、並防止綱紀之紊亂、以期警察綱紀之確立云、

美英侵華血淚史畧（上） 買賣人口待遇不如豬狗 忍受私刑竟作異國冤魂

中國過去百年的歷史、是恥辱的歷史、歐美列強、乘滿地大物博中國的富源、如同餓狼一般、露其爪牙、以向中國侵略、是用盡所有綿綿密密的一個時代、大東亞戰爭勃發以來、皇軍赫赫的勝利中現在已將元兇美英、

森林勇揮斧伐木

順應國府參戰 廣東市民遊行示威

【廣東】伴同參戰而披瀝決意表揚戰爭意識打倒敵人美英之廣東、於十二日舉行民衆參戰擁護示威大會、是日學生兒童、及各職業代表等、參集之下、按預定時刻、十時開會、合唱中國國歌、大會宣言朗讀對汪主席、蔣夫擁護參戰電報以上等、後作步武堂堂之市中行進、打倒敵人英美之氣勢極

滿炭愛護資源 盡力廢物利用

輯安硫化鐵 明春着手開發

【通化】在輯安縣北部之頭道溝子、發現在滿洲稀有之硫化鐵礦大鑛區、滿族地下資源之通化省、又添湧現資源開發之部分、據管埋藏量、最近將設立新會社而着手開發云、

風

調經 安坤丸

經期不準腰腿腹痛 積聚白帶不孕艮藥

治愈 婦女病

鶴春藥店

鹿茸 活血濟坤丸

雙龍膏 化積膏 特製腎丸 三靈丸 萬骨酒 虎骨酒

德潤堂藥局發行

招聘職教員

一、事務員、日語女教員、商業教員各一名 志願者請提出履歷書及寫眞 隨時面談

漢英女子打字學院謹啓

奉天厚生國民高等學校招生

奉天日語學院招生

最完璧的作用

★凡百化學療法劑中、唯獨阿爾巴基爾、完全具備其原來的偉大作用、對於化膿性各症、發揮所謂短期治療効果。況因其成分極是純正、絕無何等血液及肉體上的毒害。

★即依其內服、經胃壁完全收吸於體液、立刻循環深部組織、一遭病巢、發揮猛烈作用、徹底殺滅化膿菌、同時培強病部自身之抗菌力、以促進其治癒機轉之急速發現。

★隨於病原菌之急速死滅疼痛、腫脹、炎症、發熱分泌物等、當自迅速消滅即使患者、在最暢快神氣中、達得全癒目的。因此現今醫界、唯獨此劑博取最高的名聲。

二〇片・一〇〇片 各地藥房均有出售

阿爾巴基爾 (片) KM-37

滿洲山之內製藥株式會社 奉天市大和區和泉町二番地

山之內製藥株式會社 東京・大阪・北京・上海・廣東・香港

可怕的肺病 安全的療法

包裝 三百錠・一千錠 粉末・九〇瓦・二七〇瓦

營養的改善

肺病若不設法治療，固然有生命的危險，然治療的方法，除了營養的改善，別無他策，所以現在肺病的治療，最風行的就是改善營養，因營養能給與身體細胞以活力，增大病的抵抗之外，更能修補所損壞的部分，使其自然恢復

治療的特色

若素的製劑，乃以他藥所沒有的「活性酵母菌」為主要成分，其中含有補給身體各種生理的消耗的蛋白質，有輔助細胞發育與繁殖的奴克連，有促進治癒，防止衰弱，增進體力的阿米諾酸，有解毒作用的幾斯丁，維持體力，預防和恢復疲勞，制止盜汗的肝糖，此外給小肺病菌活動的理巴哉，各種維他命也都在內

若素

奉天市信濃町十七號 若素製藥株式會社 總本社東京

錦省主辦多收穫競作會
對成績優良者授與賞狀賞品
各增產戰士以此榮冠爲目標奮向挺身多收穫之途上邁進

【錦州】於去年度全國農產物多收穫競作會、計錦州省特產物之種類、洋麻種子收穫二三七六瓩、成績占全國第一之洋麻（纖維用）二三等、棉花也獲得二三等、錦州省主辦之多收穫競作會多收獲之授與賞狀入賞者決定如左、十二日午前十時起、於省公署會議室由王會長（省長）授與賞狀並賞品、入賞者數達七十九名、皆爲增產戰士、而此等以十年度之榮冠爲目標、奮以挺身多收穫之途、

大豆
一等　北鎮縣五糧村　趙永春（二、二二八キロ）
二等　義縣羅屯村　李百鈞
三等　黑山縣姜屯村　闞振德
新三等　綏中縣沙河站　張樹芳

高粱
一等　錦縣二台村　段景林　三、九一九
二等　北鎮縣廣寧村　劉祥五
三等　興城縣興城街　袁滙川

粟
一等　吐默特中旗上城子、路鏡四、三二〇
二等　彰武縣高台村　劉萬春
三等　黑山縣姜屯村　劉介仁

白米
一等　錦縣大興村　李樹相　三、三二五
二等　彰武縣太平村　李景

小麥
一等　台安縣　孫殿臣　一三八〇、四
二等　台安縣大張村　徐德寬
三等　台安縣新開河村　于恩

水稻
一等　盤山縣饒陽子　朴仲鈞　六八六四
二等　錦縣關家村
三等　盤山縣饒陽子　李洛秀

棉花
（陌當）總得點
一等　錦縣余積村　黃耀先　二、一七二　一六五、二
二等　台安縣南台村　趙雲浦
同　錦西縣大興莊村　沈儀山

洋麻
一等　北鎮縣窟隆台村　楊盛三　三、五〇〇
二等　黑山縣姜屯村　張林
二等　台安縣達牛村　田榮

洋麻苗種圃
一等　台安縣紅旗村　董永忱　一、四二四
二等　錦縣大業村　曹國昌
同　興城縣望梅村　安伯平
同　北鎮縣平安台村　羅海清
同　北鎮縣車家村　孫常德

宮島參事官省葬式舉行

【安東】一月四日逝去之安東省參事官宮島榮邇氏、其省公署葬、十二日午後二時、在安東市西本願寺舉行、

慘 山谷中發見女屍 傷痕昭昭係被害

【大連】市外大房身南方、距同驛約千米突之山谷中、日昨發見一女屍體、經行人代爲報官、甘井子警察署、派員臨場檢驗、查死者身着淺青色滿人女衣、顏面圓長、約年近三十五六歲、被害詳情、固無可查、但其頭之後部及面皮、尚有破裂痕跡、足知係被害、或係被石塊擊死亦未可定、總之傷痕昭明、被殺不疑、刻已函達滿洲內各警察、緝查兇犯中云、

足見農民報國情殷 粮穀出貨大任完成
楡樹縣舉開官民慰安大會盛況空前

【楡樹】縣當局甚於時局之要請國策之遂行計、對於本年度之粮谷集貨大任、自開始工作以來、得各機關密通一體、咸任大任一途邁進、分頭下鄉宣傳督勵、痛陳時局情勢、國家與廢所繫、蒙農誠老農休認徹底、官民一致努力弗休、爲時不久、竟將所預押之數目、輕快達成矣、縣公署及協和會縣本部並街村方面、既見於此、爲慰安此勞苦功高之參加粮谷督勵各員、於日昨起、假協和會開催盛大慰安慶祝大會、講以爲官民欣顏滿堂暢談盛事、舉開慰安宴會、開懷豪飲、夜間在協和會館、扮演舊劇五日、關於出荷督勵各員特發優待券、當時狀況、異常盛大云云、

謀馬種改良增殖 明年增設種馬場

【楡樹】若馬之爲物用途頗廣、尤以當今非常時局之下應戰爭場、負重致遠、馬立軍功非常有開、產業開發、拓墾輸耕耘、並有以賴焉、我楡樹縣域、地平質沃適於農耕、有勢於馬者更屬良多、且又被指定爲種馬區域、當局有見及此、爲改良種馬增殖向上計、昨據確息、除將原有十五處種馬場外、從事增建改善種馬場外、曾決定增設種馬場三處、乃李合村、劉家村、永和村是也、預定本年度即開始建築、想經設立後、對我縣種馬改良增殖上、必更向上發展云、

大津吉之助翁逝世 顯彰會葬嚴肅執行

日俄戰爭當時與沖、橫川等之讓烈士同時參加特別任務班而從軍於露西亞後方、敢行擾亂工作、生存者僅其一人、居北京顯彰會內之生存烈士大津吉之助翁、因患喉頭癌甚重、已於五日午前七時於北京中南海烈士顯彰會內之自宅永眠矣、其顯彰會葬、由六日午后二時、於該會嚴肅執行、（寫眞爲岡村北支最高指揮官於靈前燒香）

木村廳長巡視

【撫順】吉林縣前任警務廳長榮轉東安省次長、繼任廳長木村氏業經就職多日、茲者爲對管下各縣作初度巡視並粮谷出荷狀況查閱、特偕同隨員數名、於日昨午後三時由縣官民多數出迎之下、蒞臨楡城、未待休息、即逕至縣公署、受各幹部警官申告畢、旋赴警務科及警察署巡視一週、繼由縣長等隨同赴縣城交易場觀察出荷狀況、對本縣一切行政之進展、均頗獎譽有加、而警政之昌明、更承特別嘉許、廳長一行任務完了、即於當日午後六時許離縣他往云、

無線電

一月十三日（星期三）
七、〇〇（新京）時報、國歌、新聞、建國體操
六、三〇（新京）中等日本語講座五百木元
七、〇〇（新奉）報時、新聞告知東亞的勝利夜間節目預告
七、三〇（哈爾濱）吹奏樂
七、五〇（奉天）青年時間　華北青年之現狀協和青少年團奉天市統監部劉秉歐
八、一〇（齊齊哈爾）話劇　新生命　齊齊哈爾放送話劇團編劇　劇白　指揮　荊綠
八、四〇（新京）新聞
講續（奉天）國民須知
九、〇〇（營口）雅樂一、客子軍二、五方月三、八譜四、降海寺五、千聲佛營口純仁雅樂團指導胡有德
九、三〇（新京）評詞五女七貞（二五七）宋桐斌
一〇、〇〇（新奉）報時新聞告知明日節目預告
一〇、三〇（北京）舊劇

七、三〇（大連）初等日本語講座高盛適
八、〇〇（新京）建國體操
講續（新京）唱片廣東音樂
正午（新京）報時、歌謠
講續（奉天）竹板快書三節
講續（一九）董來福　烈
〇、三〇（新京）新聞
一、〇〇（奉、哈）
經濟通訊
四、〇〇（新京）新聞
講續（奉天食料品小賣價格）
四、三〇（奉、哈）經濟通訊
五、三〇（奉天）唱片舊劇　焦贊　孟良　蘆花河（一一四）金少山、王玉蓉、陳少森
五、五〇（奉天）隣組新聞、兒童時間（新京）一、新聞
（哈爾濱）二、偉人軼事　司馬光、哈爾濱市公立建設國民學校長　楊緣齡

荒煙蕪草一寒村 幾年開拓成重鎭
北安發展大有一日千里之勢

黃大臣北滿視察隨行記 ⑤

大麥〇〇〇瓩、雜穀〇〇〇瓩、合計起來爲該省配給分量之百分之六七十、該管省內、除岩隣、珠河出產不太良好之外、其餘皆頗可觀、尤以哈爾濱市爲最好、適逢過省、所分配之出荷量數、本年雖逢水害天災、由於官憲民心、鼓舞作興、協力國策、本年尚算不錯、尤在前戰、曾路阳生帶路、走遍素有滿洲三大穀倉之稱、訪哈爾濱市長、談稱哈爾濱本年雖稍逢災害、但是由於官吏和農民一致團結、共苦的結果、農產物全部出貨、已奏歐收約需的百分之百了、小麥各村屯、皆已完畢、所餘者係粮穀之品、此亦將行告竣、像這一樣的成績、和客歲相較、早一個半月、此乃由於關係方面對於收穫脫穀出貨忙碌之農民、行將分配豆油及棉布獎勵農村的結果、同時也是農民對於時局有所徹底的認識、像建國十年當選長成之滿洲帝國、實在是煥韜規 邦的旺盛、這也是由農民口中所聞、誠使吾等歡喜、惟農民們、今後必須振興、而時念粒粒皆辛苦、而感謝動努永續的農民、市長時、天已不早、正趕上降小雪、我便同官吏和農民一致團結、

（同甘）

到旅舘、整理行裝、準備乘坐晚十一時離開哈爾濱、到北安去、

（黃昏）

裡這陌生的都市、這個愛的房間、使我在快樂中、而感到這是此行觀察中意外的收穫、北安從來就是個邊陲地帶、雖然經過 歷史上的多少變遷、也沒曾被人家注意與賞識、所以一向是鬆個爲荒漠的步落、散亂孤獨的、點綴在這一望無根的原野與山岳間、那靜如太古、充滿和平的肥沃土地、不知讓他荒廢了多少

（然而）

今日卻全然不同了、只有幾度滄桑故井、因爲保守古跡的關係、尚留些許痕跡、其餘則別然一新、另呈一種新興氣象、尤其在產業開發、農產萬荷上、樹功卓越、 算是一

荒煙蕪草一寒村、幾年開拓成重鎭」、讓人一見之下、不勝今昔之感了、在這裡最使我們驚訝的、不是那輝煌雄壯偉大的建築、和廣大都邑計畫、整個的輪廓、乃是出荷數量、聽到這個消息、不盡欣喜、令人交口稱讚、開於年內、出荷數量、全省約達百分之八以上、再繼努力、至明年初春、出荷全部、即將終了、

（設宴）

招待該地各縣農產物出荷之有力者、大地主及小作農商時、島崎省次長曾經對我們談了它到克山、拜泉、明水、巡視的感想謂、「三縣爲國內有數的穀倉地帶、所以當出發之前、即抱着莫大的期待與奢想、及抵克山驛前的穀交易場時、已經是日落西山的傍晚了、故僅見糧車一輛、當夜入旅邸休息、

（最後）

使我到了明水縣、該縣土地三道鎭、爲各地出荷的中心地帶、客歲出荷狀況的繁盛、誠所罕見、本年預卜必能超過去年良好成績、

自出荷開始以來、就用一貫精神來處理、秩序井然、有條不紊、尤其對於出荷人們所發給之特配棉布票、更能發揮明朗的精神、由克山奔往拜泉、是乘大汽車、身嵌在車內、舉目四望、則見草原茫野起伏、廣漠無垠、不啻是一望千里的平原、但拜泉附近土地多坑、並高於丘陵、聽當地人說、這裡已有五十年的歷史了、較中依安、克山、並無遜色、該地三道鎭、爲各地出荷的中心地帶、

而以多種家畜要地的特長、並由於歷代縣長開拓縣政有方、縣民對於稱樹一項、

願以本年所產 誓必完全出貨

人不吃 馬不嚼

開出荷旺盛氣、實在令人驚奇、大車絕跡多、當日共達五六百輛、至午后一時、即全部卸貨、交易場職員的努力工作、由此可見一斑了、最使人

（欽佩）

的是縣長、副縣長也每每親立陣頭、指揮縣下農民、各自振起自發自動的心胸、有關縣行政的進展上、裨益非淺、

本報特派記者 郭鑿廳記

盡全力支援聖戰 造成東亞共榮圈
承德街長董靜仁述感懷

【承德】本月八日恰値本年首次大詔奉戴日之良辰、街民對皇軍之赫赫戰果、衷心表示感激欣喜之餘、莫不益固必勝不拔之決意、而盡職域奉公之誠、記者特往訪承德、街長董靜仁氏於街長室、聆康十新春奉戴大詔之感想如次、

回憶自康德八年十二月八日大東亞聖戰勃發以來、迄今僅不過一年零一個月之短時間、然而親邦皇軍於南北太平洋上莫不收到空前之戰果、於戰史上造成光輝之一頁、美英之惡勢力一掃而淸、使東亞民衆享安樂生活、實不勝感激者也、本年適逢聖戰第二年起始之際、且爲我滿洲國第二期建設之開端、凡我東亞民族均應猛醒覺悟、團結一致、合力掃滅美英、早日完成東亞共榮圈、尤以我滿洲國旣與親邦秉具一体不可分之關係、且復結成共同防衛之協定、殊應作進一步之努力、兄於康德八年十二月八日親邦天皇陛下頒發與英美宣戰大詔、同時我皇帝陛下亦頒賜詔書、與親邦日本固結共同防衛之義、生死存亡斷弗分攜、官民一心萬方一志、舉國人而盡奉公之誠、舉國力而援盟邦之戰、聖訓諄諄咸宜深解、凡我國民、皆應仰体聖訓瞭解時局、與親邦官民作鐵石之團結昂揚滅私奉公精神、盡全力支援親邦之聖戰、

啓示國民新生活運動 舊年春聯選定

當茲大東亞戰爭日益進展期中、協和會通化市本部、爲警示槍後國民、於決戰下邁進第二期建設時期、作新國民、新生活之運動、在本報後援之下、主辦舊年春聯懸賞募集於去歲十二月十九日起至月一日止、國內應募紛紛雪片飛來、約數百份之多、於本月三日午後一時在市本部事務長室、開始審查、審協和會省本部鄭部員、市本部王觀雨部員、本報馬部長等愼重審查、選擇春聯內容完美與新春色彩擂富意義極深、切實適宜者、結果選定各等分列於左、

大門

△一等

樂土慶昇平五穀豐登歌四野、聖戰祝必勝一宇皇威震八紘（奉吉線口前驛口前國民學校馬寶五）

橫額　萬象更新

△二等

陽春欣催化東亞復興新氣象、瑞雪慶昇平北邊鎭護固家邦（吉林省公署民生廳民生科高建國）

橫額　謹賀延齡

△三等

東亞聖戰感謝皇恩鴻丕承、和邦與家生產報國歡天喜地過新年

橫額　國運興隆

房門

△一等

同德同心同興大業、共存共榮共慶新春（通化省公署總務科弘報股李鑛塞）

橫額　普天同慶

△二等

瑞兆豐年動勞增產須報國、辨榮樂土節用儲蓄可傳家（四平省双遼縣舞家屯李鍾常）

橫額　有長生

△三等

大東亞戰爭發揚鎭國美、新國家建設共榮大方興（新京西三馬路啓智書局宋安宇）

橫額　居仁由義

佳作

白山黑水興王道

豐日樂天樂大同（通化市公署鮑玉堂）

橫額　樂共之春

鳥語花香東亞是人間福地、時和景泰滿洲乃世界樂園（吉林市大德勝街二七號張仁甫）

橫額　福壽雙全

春滿乾坤正事動勞增產完成、福臨大地尤宜忠誠敬神同沐天庥（吉林市糧米行街東玉符胡同三號高振鵬）

橫額　協和團結

春風和煦吹遍滿洲樂土、瑞氣盈門迎福滿堂慶無疆（奉天市大和區鹽町公記飯店徐鳳翔）

橫額　萬姓歡騰

新春氣象普通山河、民衆歡喜輝（間島省延吉街公立北山國民優級學校劉樹聲）

同情義金即將分配

【營口】營口救濟處此際寒之際身無衣腹無食之貧民、由市公署、協和會市本部共同主催歲末同情週間、由協和會興辦歲末同情義金募集演藝會於去年十二月十九日至四日間在協和會合、業已公演終了、因全市民之踴躍入場得收預想外好成績其同情金數額爲九千六百五十九元正、又於去歲十二月十四日開始歲末同情週間皆由各界人士及隣組各戶踴躍相愛扶助之精神已經獻納同情金達成七千八百零二元八角三分正、再加募集項目同情金合計一萬七千四百六十元八角三分正、再由國防婦人會營口支部之活動而由隣組各戶收集之舊綿衣計一千二百斤、各種古衣一千零九十件、破棉七十瓩（滿斤一百四十斤）均已收到目下着手整理中、預定於舊曆年前向各貧苦民戶分配以資救濟云、

緩和都市中交通難 道裡道外非直通電車不可
西傅家區商會向交通社請求

【哈爾濱】哈爾濱上雪映南窩混雜、貴社鑒業繁興日俱進爲頌無量茲啓者貴社所有之本市交通事業、造福市民事業、突飛猛進本市位於北滿中心、邇來人口激增、已有突破八十萬之人口、對交通代步、尙以貴社是賴、各道裡道外間之交通尙以大汽車連絡、近來石油節約、石油車已停行駛、雖有代用品車輛運轉、惜乎人口衆多、盃水車薪、仍有不數支配之嘆、於是道裡外之往來、皆乘有軌電車、由哈爾濱驛換車、人多擁擠費時頗久、殊有負非常時期時光貴寶之旨、查本市官廳會社學校、商店、以道裡及道外所在居多、人口密度、亦均在此二區域內、如能在道裡道外間增加有軌電車路線、由南大古十六道街經南極街、道中國十三道街至顧鄉屯爲終點、便利殊多向來乘車難之問題、則可解決矣、至於交通事故、亦可減少發生以上所陳、早爲市民屢望期望、敝人以區長責予所聞、冒昧陳述、至望貴社准在最短期間、俾其實現是所盼禱、

爲期街政整備强化 擬定整理七大要綱
承德街政向上頗爲各方期待

【承德】街公所鑑於當茲戰時體制下、本街政務、殊加以整備强化、以適應我國第二期建設之旨趣、乃擬定整理要綱七項、於本月八日發表、此次街政即本此實施、期其今後之成果、頗爲各方所期待、茲誌其要綱內容如次

一、防衛增强對於本街義勇奉公隊、青年團等、極力訓練、俾資增强街內防衛

二、關行內部機構之整備、擴充增員並實行教養訓練、務使職員資質向上、

三、財務整理對於街費担負、應作詳確調查、按照規定、俾資住民負担公平合理

四、强化隣組極力整頓各區班組自體活動、按期舉開區班組常會、俾資一切行政滲透民間、

五、普及衛生對於本街之道清潔、穢物搬運、及家庭內衛生傳染病預防、極力進行、俾資民生向上、

六、强化經濟統制對於物資來源、極力講求增加生產、對於物資配給、則銳意圖謀公平捷便、俾資民生安定、

七、充實整備學校、俾便兒童盡數入學

南滿版

結情人旅舘幽會 本夫報警被捕

【牡丹江】現住本市東四條路孟某者、現年三十二歲、以理髮爲生、於二年前娶得本市丁姓女爲妻、二人結婚後、感情就不甚融洽、又兼孟某每日早出晚歸、故對於夫妻間情、難免疎遠、而其妻又是年當性旺、醉心時髦之流、豈能看上這醜笨愚頑的丈夫、故於其丈夫工作時間、她就時常出入於影院戲園、不久即與一李姓少年結識、二人年貌相當、日久天常、就發生了關係、時常出入旅舘幽會、爲日既久、其夫微有知覺、可是沒有証據、老孟不甘復戴這綠頭巾、就每日假稱外出作工、暗中細偵調查其妻的行動、夫妻的感情、亦更惡化、於日前午前、孟某外出、見其妻濃粧艷服、招搖街頭、老孟即尾行於其身後、至市街××旅舘、丁氏入內、久未見出、老孟即進內探察、時正是一對野鴛鴦談情說愛之際、老孟看准房間番號、遂即報警、由警官將人犯帶所、嚴重訊問、據稱通姦屬實、後經警官說諭、令丁氏改過、隨夫同家、安心度日、使李某寫始末書了事云、

一錢新郵票 不日即發售

關東遞信局、曾於去歲聯月發售之紀念郵票、五錢與二錢兩種、刻今全數賣盡、各方欲購者紛紛不絕、故該局因鑑於此、值此大東亞決戰之秋、對於各方面提倡之增產運動、氣勢甚熾、緣此深恐遺有不諳意義者、此番經苦心研究、擬成郵票圖案、其中之意味以增產工場爲背景、描寫女子生產戰士之精神、刊印一錢新郵票、現諸般手續已告竣訖、已行付之製表、諒不日即行發賣、屆時愛好郵票者當俱有新氣味云、

小崗署破案迅速 竊賊作案立被捕

【大連】市小崗子署尾上町派出所、巡查渡邊、森田兩氏、於本月二日午後二時頃行經尾上町百五十四番地、突見由其大門躍出二人、行動惶惶、頗爲可疑、急近前時、立即逃去、遂緊尾追、終被逮捕、審訊之下、供稱住市內寺兒溝四番地、名張有成年二十五歲男、其另一逃犯、奔向大連運動場方面逃去、幸巡查騎自行車追蹤窮追、結果亦被捕住、該徒亦住寺兒溝四番地名于立年五十九歲、訊畢一同解送本署、

又該署司法係矢野刑事、於本月四日午後五時頃、於得勝街五十九番地路上、親有行者舉動異常、未容置訊、立予捕住、押至署內、經審問下、供稱於三日夜在市內西崗街八十五番地、野菜商處合善處、乘人熟睡之時、破窗而入、將該商錢櫃撬開、現金一千五百元、一併竊出、翌晨報告警署、正急捕獲中、乃山東生、趙書齊、年二十二歲、當時恐有餘案、即押留撤場、以待調查云、

到貨並庫存品通知

新着貨（竹）以上大量到貨　鐵筋代用品……竹筋
鐵管並鉛管代用品……竹管　木櫓代用品……竹木櫓
鋼纜用皮竹　竹蓆並竹蓆材料
石綿瓦並席子代用品　日本杉皮
代燃車適當薪材並一般薪材　以上庫存豐富
奉天市鐵西區裕工街二段四號
滿洲肥後木材株式會社
電話（5）三七〇二番

奉天編織工業組合雇員募集 公告

一、員數　若干名（男女別不限）
一、年齡　二十歲以上至三十歲
一、學力　國民高等學校卒業或有同等學力者（但須粗通日語及珠算）

右志望者攜親筆履歷書及像片於本月十六日以前到本組合接洽爲要

奉天市小西區惠工街二段一六三號
奉天編織工業組合
總務課電話二一七〇二號

滿系工員募集

一、鑄物工百名、木型工五十名
一、應募資格年齡二十歲以上志想堅決身體强健與身元確實者
一、待遇薪俸面議並設備社宅
對以上希望者持履歷書到所相談可也
撫順市山本町二丁目十番地電話二四七六番
株式會社 滿洲栗本鐵工所

接兌聲明

荊山趙瑞臣楊海川不愿繼續經營自康德拾年壹月參日讓渡與欒雲閣立有契約後無論營業盈虧與前股東無涉以前假欄債務及担保等與欒雲閣無涉特此聲明
奉天市鐵西區齊賢街一段一〇七號
欒雲閣賀同照仝啓

遺失聲明 啓者敝號自康德八年九月廿七日在城內商工銀行定期積金因不慎將第壹百八拾貳號積金證遺失後無論落何人之手概作無效特此聲明奉天市小西街二段一三四號
・同義棧經理鮑德高仝啓

出號聲明 啓者今有敝號經理劉敏一因另有高就業於康德十年一月一日將經手一切交代清楚正式出號嗣後該人在外舖欠再換及一切情事敝號概不負責恐未週知特此登報聲明
瀋陽市義學街一ノ五五
興業書局謹啓

分居聲明 爲登報聲明析居清理財產各守各業以勉日後財產混雜適因兄弟三人意見不睦各有異議情願分居自立門戶各依分爨以免同居發扯而保家庭之安全茲將祖父王登雲所遺之財產奉家親之命邀請族宗戚友人等共同到場公平分配毫無偏枯除先人遺囑外其餘財產皆按三股均分當時業經中人等書立分居字據及應分得之財產明細表各一份兄弟三人各執一紙以此之後對於各人應分得之財

讓渡啓事 敝人等在大北關積街設立九記窯與鐵工廠一處因有他事不暇兼顧此廠讓與張惠川名下各種事項均與敝人脫離關係毫無干涉特此聲明
聲明人 韓香五

脫離父子關係 聲明 敝人王和有子張敬卿 劉名双慶因不務正業屢戒不改倘嗣後在外與親友及其他各處發生取借詐騙及其他不法行爲時敝人概不負責任特此登報聲明父子脫離關係
奉天市小西區惠工街壹段八十一號
聲明人張明啓

接兌聲明 啓者朝日區義光街五段參拾八號所經營之協和工作所同記雜貨在有藏王章於康德九年十二月廿九日經中人介紹双方願妥立有清單兌與所有內部機械鋪墊等項完全兌與傅紀新劉升等名下改爲協和工作所信記所有同記內外一切錢財債務等項與信記毫無關係恐未周知特此聲明
傅紀新劉升仝啓

切手遺失作廢 敝號啓者在去歲康德九年十二月十三日興亞銀行交付切手一枚號碼一六〇三二六十三國幣壹仟陸佰元因不慎將切手於十年一月九日遺失無論落於何人之手概不負責登報聲明作廢
奉天市二經路五段五三號義成肥皂工廠郭福慶啓

金任叔宣鄭重啓事 叔宣來燈先夫殊爲公原係父母命姑分別主持謹依家訓戒劉讀教養媼守此叔宣自幼與素興夫歸甬邦、北京各地同居於已三十有一年矣始則隨夫宦遊鄉里宦京各地治後歸里侍奉翁姑已寂孀婦道亦無聞廢先夫寡婦其人已屆暮年且夫歸之節失鄭有多年何以存叔宣之曾何待象詞之堂亦代疑久不在於矣以叔宣爲叔宣因乃久奕夫婁忘其本...

久耐固堅　不怕火　不銹　不破

石綿瓦

角五圓四張一坪　大二分厚　六尺長　二尺四寸寬

合資會社　塩本建栈商會　販賣店

奉天市大和區弥生町六四　電話(5)二七八二・一〇四一
奉天營業所 鐵西區和街一段一一一　電話(5)一四六六

感謝

專治 婦人病 聖藥

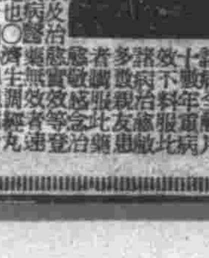

感謝人奉天驛 劉印堂 啟

先期預告　中央大戲院　現已蒞奉

北京眞正富連成

新戲箱　新服裝　新行頭　小科班　新台面　新佈景　新彩切

全體演員學生列下
姓名 劉元凱 劉元漢 馬元亮 冀韻蘭 王韻光 徐韻昌 茹元惠 慶元祥 張元奎 劉元泰 高韻芬 張韻才 趙韻甫 茹元俊 殷元貴 李元龍 蔣元榮 趙韻秋 馬韻相 闞韻武 孫元彬 劉元新 余元龍 孟元偉 郭韻春 闞韻喜 王韻香 李元瑞 李元芳 王元超 郭元恩 周韻芳 賈韻與 李韻章 哈元章 張元秋 劉元敏 高韻升 常韻久 張韻鳴 吳韻友 白元鳴 張元珍 孫元坡 韓韻傑 施韻善 劉韻成 夏韻齡 徐元珊 張元智 邢元勵 蘇韻衡 夏韻龍 闞韻文 譚元壽 曹元碩 王元信 關韻譽 錢韻宏 翟韻奎 楊元助 王元清 李元鈺 費韻青 凌韻霄 張韻斌 劉元鵬 姚元秀 高元厚 喬韻如 郭韻和 陶韻林 冀元茂 冀元廷 范元康 劉韻亭 趙韻新 朱韻德 趙元襄 殷元和 楊元才 張韻良 郭韻華 李韻富
全體演員百三十名現已蒞奉

擇吉開演注意演期

最適於吸煙人之

スモカ牙粉

「スモカ」牙粉　吸烟人用之最爲適用　因其能除去牙上斑駁及一切腐質廢物　極爲容易　而毫無損傷琺瑯質之虞也　吾人吸烟日久　則必致牙齒腐蝕　口生惡臭　食慾減退　若用「スモカ」牙粉　自然能去此病　兼可使牙齒瑩潔　而有光輝　使用刷牙子之際　必須向上下竪刷之方好　吸烟人用此牙粉　固有此奇效　即不吸烟人用之　其效尤甚偉大　且「スモカ」牙粉加以適度之潤澤　能防止飛揚　每罐足用一個月　多則浪費

滿洲生活必需品株式會社　滿一ノ5